ЛН
Ф-36

ИЛЬЯ ФЕЙНБЕРГ

1914-й

Гр.

200 429

„Надо объяснить людям реальную обстановку того, как велика тайна, в которой война рождается“.

ЛЕНИН

П.Х-1
ф.36

ИЛЬЯ ФЕЙНБЕРГ

1914-й

документальный памфлет

БИБЛИОТЕКА ИНСТИТУТА КРАСНОЙ ПРОФЕССУРЫ
144436

С. Телингатер

Художник

МТП 1934 Москва

(к)

П

П о

3.с.
4674
3

9

ПРЕДИСЛОВИЕ

Государственная публичная
БИБЛИОТЕКА
Историческая

1

„Во всем капиталистическом мире снова повеяло 1914 годом“ [1].

„...Опять, как и в 1914 году, на первый план выдвигаются партии воинствующего империализма, партии войны и реванша.

Дело явным образом идет к новой войне...“

(Сталин) [2].

„В обстановке этой предвоенной свистопляски, охватившей целый ряд стран, СССР продолжал стоять за эти годы твердо и непоколебимо на своих мирных позициях, борясь с угрозой войны, борясь за сохранение мира, идя навстречу тем странам, которые стоят так или иначе за сохранение мира, разоблачая и срывая маску с тех, кто подготовляет, провоцирует войну“

(Сталин) [3].

2

Больше чем когда-либо мы должны теперь помнить указание Ленина: „**Надо объяснить людям реальную обстановку того, как велика тайна в которой война рождается**“ [4].

А одним из наиболее действительных средств для достижения этой цели Ленин считал „**привлечение фактических примеров из области прошлой войны**“ [5].

Действительно, во многом, до сих пор „приемы империалистских зажигателей войн остались прежние и... механика их подготовительных действий в 1914 году и ранее может служить для нас весьма полезным „предметным уроком“ [6] в нашей сегодняшней работе по разоблачению поджигателей новой войны.

Содействовать разоблачению „тайны рождения войны“, показать „приемы империалистских зажигателей войн“ своими, художественными средствами должна и наша литература, кино и т. д. К той же цели стремится и книга **«1914-й»**, определить которую следует, как **документальный памфлет.**

---

[1] „Правда“. Передовая. 21 мая 1933 г.

[2] и [3] Отчетный доклад XVII съезду партии о работе ЦК ВКП(б).

[4] и [5] См. „Сочинения“, 3 изд., т. XXVII, стр. 372 и след.

[6] М. Покровский, „Империалистская война“.

ПРЕДИСЛОВИЕ

Эта книжка стремится к памфлетно-художественной композиции документального материала **на основе органического сочетания текста с фото.**

Использованные для этой цели **документы,** сами по себе, не раз печатались и сопоставлялись в работах историков и публицистов. Задача этой книги, однако, состоит не только в том, что бы путем выразительной интерпретации документального материала, по возможности, увеличить круг читателей, знакомых с этим материалом. **«1914-й»,** как сказано,—документальный памфлет, при том литературно-изобразительного рода, книга, адресованная читателям художественной литературы. Соответственно этому, документы и фото в книге использованы и сопоставлены иначе, в другом качестве, нежели это возможно в основывающихся на однородном материале исторических или специальных публицистических работах.

В эту книжку включалось отнюдь не любое фото или документ, заключающие в себе нужное, в той или иной связи, разоблачение или свидетельство. Но из ряда однородных по смыслу документов или свидетельств об одном и том же событии выбирались, по возможности, те, которые по самой своей фразеологии, по своему языку и тону являются выразительным материалом для памфлетного использования стиля этих документов (обрываемых, в ряде случаев, на характерной фразе).

Исходя из действенного отношения к материалу, целеустремленно организуя фото и документы, книжка стремится, при этом, к такому соподчинению их, чтобы в контексте книги, например, слова Черчиля или Вильгельма звучали как саморазоблачающий „монолог", а фотографии всех этих „мастодонтов и ихтиозавров" империализма, в сочетании с текстом, явились средством изобразительного разоблачения их.

В связи с таким подходом к использованию материала стоит стремление к тому, чтобы каждая глава книжки являлась цельным эпизодом (а не сводкой или подборкой сопоставленных друг с другом и иллюстрированных цитат), отсюда — сюжетная (а не хронологическая) последовательность эпизодов и, наконец, стремление к тому, чтобы вся книга строилась как художественное целое.

4

Представляя собой, как сказано, опыт органического сочетания фото с текстом, книжка, для того чтобы достичь необходимого в этом отношении стилистического единства, потребовала совместной работы автора с художником над каждым разворотом книги. **Документальные фото** подобраны и включены в текст автором, **фотомонтажи** выполнены художником. **Макет**-же, (определяющий в данной книге не только ее внешний вид, но и соотношение образующих книгу текстовых и изобразительных элементов по существу), является результатом такой коллективной работы.

5

Таким образом книга отправляется от иллюстрированного литературно-художественного журнала, и, не преследуя целей исторической полноты, ни в какой мере не имеет в виду подменить для читателя историю (хотя бы популярную), хрестоматию или стремящуюся исторически охватить предмет публицистическую сводку документов. (К работам последнего рода примыкает „Wie der erste Weltkrieg vorbereitet wurde“, ценная работа т. А. Эмель, печатавшаяся в „Internationale Presse Korrespondenz“ за 1932 г., которая, наряду с общими документальными источниками, мемуарами и выдержками из газет, использована в ряде текстовых элементов этой книги).

Но, вслед за всеми другими возможными, основными, художественными средствами (историческая повесть, кинофильм и т. д.) эта книжка стремится стать еще одним, литературно-изобразительного рода, оружием для того, чтобы и этого рода средства использовать в деле разоблачения бывших и будущих поджигателей войны.

Ил. ФЕЙНБЕРГ

С. ТЕЛИНГАТЕР

P. S.

Особое место и значение кратких выдержек из Ленина и Сталина, каждая из которых является прожектором по отношению ко всему остальному

материалу книги, (освещая действительный смысл явлений, показанных в отдельных ее эпизодах,)— нашло себе и внешнее выражение в том, как эти выдержки напечатаны и включены в книгу.

ПРЕДИСЛОВИЕ

Приемы империалистских зажигателей войн остались прежние и... механика их подготовительных действий в 1914-м году и ранее может служить для нас весьма полезным „предметным уроком“.

ПОКРОВСКИЙ

«СИГНАЛЬНЫЙ ВЫСТРЕЛ»

Петергофъ.
16го Іюня 1914

Секретная телеграмма Посла въ Вѣнѣ.

15/28 Іюня 1914 года. № 70.

Срочно.

Сегодня утромъ въ Сераевѣ Наслѣдникъ Престола Эрцгерцогъ Францъ Фердинандъ и Супруга Его Герцогиня Гогенбергъ Оба были убиты выстрѣлившимъ въ Нихъ изъ револьвера человѣкомъ - по слухамъ сербомъ. - Императоръ завтра возвращается изъ Ишля въ Вѣну.-

/полп./ Шебеко.-

1914 ІЮНЬ 30 ДНЕЙ

Восходъ солнца 3 ч. 17 м.
Заходъ солнца 8 ч. 48 м.
Долгота дня 17 ч. 31 м.

15

Утр. Гл. Мрк. XVI, 9—20; лит. ап. Рим. V, 1—10; Ем. Мѳ. VI, 22—33.

Juni 28 Sonntag

Воскресенье

Святителя Іоны, митр. Московск.; прр. Амоса; мч.: Вита, Модеста, Крискентія и Дулы; прп. Іеронима и Дулы; св. Лазаря, кн. Сербск.; пренес. мощей Ѳеодора.

Передъ грозой. [illegible]

ПРОРОЧЕСКИЕ СЛОВА

В чудеса теперь, слава богу, не верят. Чудесное пророчество есть сказка. Но научное пророчество есть факт...
Вот как судил свыше тридцати лет тому назад Фридрих Энгельс о грядущей всемирной войне:

...«... это была бы всемирная война невиданного раньше размера, невиданной силы... Опустошение, причиненное тридцатилетней войной, сжатое на протяжении трех-четырех лет и распространенное на весь континент, голод, эпидемии, всеобщее одичание как войск, так и народных масс, вызванное острой нуждой, безнадежная путаница нашего искусственного механизма в торговле, промышленности и кредите—все это кончается всеобщим банкротством; крах старых государств и их рутинной государственной мудрости, крах такой, что короны дюжинами валяются по мостовым и не находится никого, чтобы поднимать эти короны...

Только один результат абсолютно несомненен: всеобщее истощение и создание условий для окончательной победы рабочего класса... Вот куда, господа короли и государственные мужи, привела ваша мудрость старую Европу. И, если вам ничего больше не остается, как открыть последний великий военный танец, мы не заплачем (uns kann es recht sein). Пусть война даже отбросит, может быть, нас на время на задний план, пусть отнимет у нас некоторые уже завоеванные позиции, но если вы разнуздаете силы, с которыми вам потом уже не под силу будет справиться, то как бы там дела ни пошли, в конце трагедии вы будете развалиной, и победа пролетариата будет либо уже завоевана, либо все ж таки (doch) неизбежна».

Лондон, 15 декабря 1887 года

ФРИДРИХ ЭНГЕЛЬС.

КАКОЕ ГЕНИАЛЬНОЕ ПРОРОЧЕСТВО...

ЛЕНИН. 1918 г.

Что касается политических лозунгов и политических решений партий II Интернационала, то достаточно вспомнить историю с лозунгом «война войне», чтобы понять всю фальшь и всю гнилость политической практики этих партий, прикрывающих свое антиреволюционное дело пышными революционными лозунгами и резолюциями. Всем памятна пышная демонстрация II Интернационала на Базельском конгрессе с угрозой по адресу империалистов всеми ужасами восстания, если империалисты решатся начать войну, и с грозным лозунгом «война войне». Но кто не помнит, что спустя некоторое время, перед самым началом войны, Базельская резолюция была положена под сукно, а рабочим был дан новый лозунг— истреблять друг друга во славу капиталистического отечества? Разве не ясно, что революционные лозунги и резолюции не стоят ни гроша, если они не подкрепляются делом? Стоит только сопоставить ленинскую политику превращения империалистской войны в войну гражданскую с предательской политикой II Интернационала во время войны, чтобы понять всю пошлость политиканов оппортунизма, все величие метода ленинизма.

СТАЛИН

ценивать».

Всю полноту политической ответственности, все величие жертв политикой II Интернационала во время войны, итогом которой совершенно ценинскую политику обернувшиеся нашествие стоят на пороге, если они не потребуются вождям? Стоит ставь? Разве не ясно, что революционные союзники и революционный труд тогда во славу изнуряющего оте-чества положены под сапог, в награду для новых эпигонов «войны войне». Но кто не помнит, что спасти некоторое число мышеглядящих вещества нельзя войну, и с героизмом только борясь по-настоящему с ней. Разоблачив жертвенность II Интернационала на Базельском конгрессе с точки зрения и революции. Всем памятна циммервальдская группа свое внутреннее дело циммервальдское ленность политической арьергарда этих партий, прикрывшись с знаменем «войны войне», итогом чего фактор и ими партий II Интернационал, то достаточно вспомнить исто-что касается политических союзников и политических вождей-

БАЗЕЛЬСКИЙ МАНИФЕСТ

II ИНТЕРНАЦИОНАЛА,
ДАВШИЙ В 1912 ГОДУ
ОЦЕНКУ ИМЕННО ТОЙ ВОЙНЕ,
КОТОРАЯ НАСТУПИЛА В 1914 ГОДУ,

«...Базельская резолюция говорит... именно о тех самых ИМПЕРИАЛИСТИЧЕСКИХ конфликтах, которые разразились в 1914—15 гг.»

ЛЕНИН

Все более и более возбуждающе действует постоянно всплывающая угроза войны. В любой момент великие европейские народы могут быть брошены друг против друга...
Страх господствующих классов перед пролетарской революцией, как следствием мировой войны, оказался существенной гарантией мира...

БАЗЕЛЬСКИЙ МАНИФЕСТ

...ЭТОТ МАНИФЕСТ
ОСТАЛСЯ ПАМЯТНИКОМ,
РАЗОБЛАЧАЮЩИМ
ВЕСЬ ПОЗОРНЫЙ КРАХ,
ВСЕ РЕНЕГАТСТВО
ГЕРОЕВ II ИНТЕРНАЦИОНАЛА.

ЛЕНИН

ПРОТИВ ПОКУШЕНИЯ ДУНАЙСКОЙ МОНАРХИИ НА СЕРБИЮ

Социал-демократические партии **Австрии**, Венгрии, Кроации и Славонии, Боснии и Герцеговины обязаны всеми силами продолжать свою плодотворную деятельность **против покушения Дунайской монархии на Сербию...**

БАЗЕЛЬСКИЙ МАНИФЕСТ

«ВОРОНЫ СЛЕТАЮТСЯ... ПАХНЕТ МЕРТВЫМ ТЕЛОМ»

1908 г. Год аннексии Австро-Венгрией Боснии и Герцеговины, когда «опасность европейской войны оказалась придвинувшейся совсем близко»

ЛЕНИН

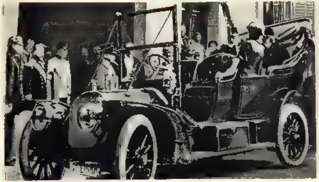

В автомобиле «престарелый монарх» Австро-Венгрии Франц-Иосиф (справа) и путешествующий «интриган Европы» король Эдуард VII английский (слева).

„Дипломаты в агитации. Градом сыплются «ноты», донесения, «заявления»; министры шепчутся за плечами коронованных манекенов, которые с бокалами шампанского в руках «укрепляют мир». Но «подданные» отлично знают, что, если вороны слетаются, значит пахнет мертвым телом."

ЛЕНИН.

Война между тремя великими передовыми культурными народами из-за австро-сербского спора из-за гаваней была бы преступным безумием. Рабочие Германии и Франции не могут признать существования какой-либо обязанности, установленной тайными договорами, вмешаться в балканский конфликт.

БАЗЕЛЬСКИЙ МАНИФЕСТ

БАЛКАНЫ — ПОРОХОВОЙ ПОГРЕБ ЕВРОПЫ

БОЛГАРСКИЕ СОЛДАТЫ ПОД АДРИАНОПОЛЕМ.

Крестьянская армия по составу. Это видно на фото. Болгарских дипломатов ведут на Адрианополь.

Если царизму удастся однако снова предстать в виде освободителя балканских наций, то это произойдет ради того, чтобы под этим предлогом снова **добиться путем кровопролитной войны преобладания на Балканах**. Конгресс надеется, что крепнущий городской и сельский пролетариат России, Финляндии и Польши разорвет эту паутину лжи, будет противодействовать всякой военной авантюре, бороться со всяким покушением царизма на Армению, **Константинополь** и т. д. и сосредоточит все свои силы на возобновлении революционной освободительной борьбы.

БАЗЕЛЬСКИЙ МАНИФЕСТ

«ПРЯМЫМ ПУТЕМ—К МИРОВОЙ ВОЙНЕ»

Германская военная миссия с генералом фон-Сандерсом во главе. Отправлена в Константинополь для инструктирования турецкой армии незадолго до войны 1914 года. Цель — подчинить «проливы» германскому контролю. Россия, стремясь захватить Константинополь в ближайшем будущем, заявила тогда против миссии Сандерса энергичный протест.

„КЛЮЧИ МОРЕЙ"

„...Все великие державы без исключения... уже теперь... стремятся создать и упрочить основания политических притязаний в будущем дележе Оттоманской империи...
Тот, кто завладеет проливами, получит в свои руки не только ключи морей Черного и Средиземного, он будет иметь ключи для поступательного движения в Малую Азию и для гегемонии на Балканах.

Императорский российский министр иностранных дел — Сазонов. „На подлинном собственною его императорского величества рукой начертано „СОГЛАСЕН". 27 ноября 1913 года.

Задачей социалистов Англии, Франции и Германии является всемерное противодействие **завоевательной политике в Малой Азии, которая прямым путем должна привести к мировой войне.**

БАЗЕЛЬСКИЙ МАНИФЕСТ

ВЕЛИЧАЙШАЯ ОПАСНОСТЬ ДЛЯ МИРА...

В нынешней опаснейшие для мира империю считает искусственно вызванный **антагонизм между Великобританией и Германией**...

...реальными противоречия между Германией, с одной стороны, и Англией и Францией — с другой... Германия бы успокоилась, отказавшись окружить всю Англию, то Англия бы немедленно отказалась от попыток вернуть Эльзас-Лотарингию, то Германия бы забыла, что у неё есть колонии, то Германия бы согласилась на участие Англии в Багдадской дороге, то Англия бы отказалась от своего вмешательства в Персии, то Германия бы отказалась от своего вмешательства в Марокко, то Англия бы отказалась от своего вмешательства в Египте, то Германия бы отказалась от своего вмешательства в Индии, то Англия бы отказалась от своего вмешательства в Китае, то Германия бы отказалась от своего вмешательства в Японии, то Англия бы отказалась от своего вмешательства в Австралии, то Германия бы отказалась от своего вмешательства в Новой Зеландии, то Англия бы отказалась от своего вмешательства в Канаде, то Германия бы отказалась от своего вмешательства в Южной Африке, то Англия бы отказалась от своего вмешательства в Южной Америке, то Германия бы отказалась от своего вмешательства в Центральной Америке, то Англия бы отказалась от своего вмешательства в Северной Америке, то Германия бы отказалась от своего вмешательства в Южной Америке, то Англия бы отказалась от своего вмешательства в Центральной Америке, то Германия бы отказалась от своего вмешательства в Северной Амери

...при сети нынешних явных и тайных договоров, соглашений и т. д., достаточно незначительного щелчка какой-нибудь «державе», чтобы «из искры возгорелось пламя».

ЛЕНИН. 1908 г.

ЦЕННИ. 1808 г.

«Твержбе», дворы «из коих возобновляется пошлина».
ний и т. д.» достаточно незначительною шедшая каждой-народ
...ших сели ничтожных земель и частных договоров, состоящ-

САРАЕВО

28/15 июня 1914 г.

ВЫСТРЕЛ ПО МИШЕНИ

28/15 июня 1914 г. Срочно. Сегодня утром в Сараеве наследник престола эрцгерцог Франц-Фердинанд и супруга его герцогиня Гогенберг оба были убиты выстрелившим в них из револьвера человеком, по слухам, сербом... **Шебеко.**

Телеграмма **императорского российского посла** в Вене императорскому российскому министру иностранных дел.

Было 10 часов 25 минут утра, когда в автомобиль эрцгерцога упал букет цветов. Густой дым, валивший из букета, заставлял предполагать, что в букете спрятана бомба...

Политика, «Сараевское убийство».

... Эрцгерцог отстранил ее рукою. Бомба разорвалась некоторое время спустя и ранила ехавшего в другом автомобиле флигель-адъютанта генерала Потиорека подполковника Мерицци и шесть человек из публики. Эрцгерцог и герцогиня остались невредимы.

В ратуше эрцгерцог и герцогиня были несколько взволнованы. Начавшего говорить речь бургомистра эрцгерцог прервал словами: «Я приехал к вам как гость, а вы встречаете меня бомбами. Теперь продолжайте».

Из ратуши его высочество, несмотря на уговоры генерала Потиорека, пожелал ехать в госпиталь повидать Мерицци. Мер к охране и теперь не было принято, как говорят, по приказанию эрцгерцога.

На повороте с набережной во Франца-Иосифа улицу молодой человек на близком расстоянии произвел два выстрела. Генерал Потиорек приказал шоферу повернуть в конак. Генерал не предполагал ничего серьезного: эрцгерцог и герцогиня сидели неподвижно, но вскоре, однако, заметил, что у его высочества изо рта текла кровь. Вскоре их высочества потеряли сознание, а через четверть часа по приезде в конак наступила смерть. У эрцгерцога оказалась прорванною шейная артерия, а герцогиня ранена в живот.

Генеральный российский консул в Сараеве — императорскому российскому посту в Вене, 7 июля/24 июня 1914 г.

Сараево. 29/16 (СПА). Трупы эрцгерцога Франца-Фердинанда и его супруги герцогини Гогенберг набальзамированы. С лиц сняты гипсовые маски.

«Утро России» 30/17 июня 1914 г.

Торжественное отпевание останков покойных совершил кардинал князь архиепископ Пифль в сослужении многочисленного духовенства.

«Утро России» 4 июля/21 июня 1914 г.

Триест 2 июля/19 июня 1914 г. В 7 часов 20 минут утра гробы с останками эрцгерцогской четы, покрытые военными флагами, перевезены с броненосца «Вирибус Унитис» на берег, при громе орудийных выстрелов и колокольном звоне (СПА).

Вена. VI 30/17 (соб. корр.). Жизнь убитого эрцгерцога была застрахована в 30 миллионов.

«Утро России» 1 июля/18 июня 1914 г.

КУКЛЫ
В РУКАХ КРУПНОГО КАПИТАЛА

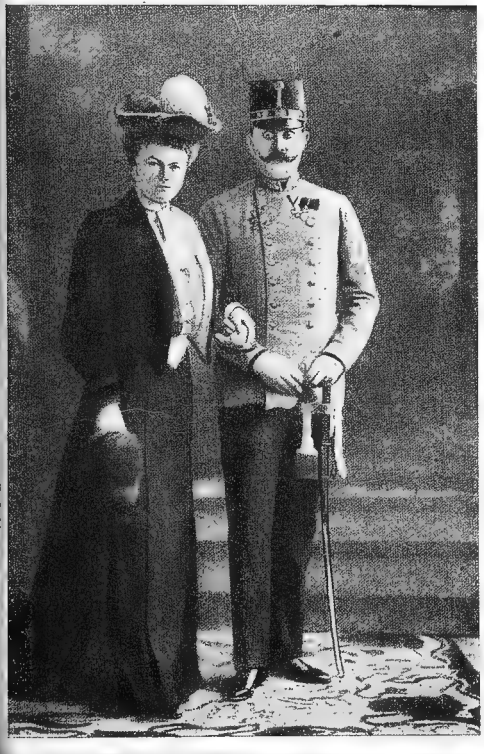

Эрцгерцог Франц-Фердинанд и супруга его герцогиня Гогенберг.

ПАПА,

Рим, 29 июня (1914 г.). Папа отменил все частные аудиенции в знак траура.

«Нордддейче Альгемейне Цейтунг».

ИМПЕРАТОР,

Германский император получил известие о злодеянии в то время как он в Киле принимал участие в парусной гонке. Парусная гонка была немедленно прекращена, император немедля выехал в Берлин. В связи с этим преждевременно был прерван так же и визит английской эскадры в Киле.

Гельферих, «Накануне мировой войны».

ПРЕЗИДЕНТ,

В тот день, когда совершилось это гнусное преступление, в Париже происходил розыгрыш приза Лонгшан. Граф Сегени, австрийский посол, находился рядом со мной на президентской трибуне, когда была получена телеграмма, извещающая о смерти эрцгерцога и герцогини Гогенберг. Я выразил, конечно, послу все негодование, которое это ужасное покушение вызвало во всей Франции и мои глубокие соболезнования несчастью, которое поразило императорскую семью, и я покинул трибуну раньше окончания бегов...

Пуанкаре, «Происхождение мировой войны».

...И СОЦИАЛ-ДЕМОКРАТЫ

Перед лицом этой ужасной смерти, унесшей две цветущие жизни, **все связанное с политическим подходом отступает на задний план** и остается лишь то чувство, которое во все времена возбуждает невинно пролитая кровь, где бы она ни проливалась,— в низах или на вершинах человечества...

29 июня 1914 г. **«Арбейтер Цейтунг».**

6 июля 23 июня 1914 г.

P. S.

Отношение венского населения к вышеозначенному трагическому событию было довольно безучастным. Толпы народа, стоявшие на пути следования печального шествия, привлечены были, повидимому, больше чувством любопытства и даже в самые дни пребывания в Вене останков убитых наследника престола и его супруги народные увеселения в Пратере не прекращались и музыка гремела повсюду, как в обыкновенное время.

В средних классах это чувство сказалось еще сильнее: там как будто господствовало чувство некоторого облегчения, служащее показателем того, что эти классы относились с большим беспокойством к будущему и в настоящем с большим трудом и неудовольствием несли громадные тягости, которые на них накладывали колоссальные вооружения последнего времени.

Совершенно иначе отнеслись к смерти наследника престола стоявшие близко к нему военные и клерикальные, а так же немецкие круги.

Там царствует до сих пор громадное возбуждение и прилагаются все усилия, чтобы возбуждение это передать массе населения.

Императорский российский посол в Вене — императорскому российскому министру иностранных дел, 6 июля/23 июня 1914 г.

КТО ВИНОВАТ?

Бросивший бомбу принадлежит к сербской социалистической группе...

28 июня 1914 г. Телеграмма военного губернатора Боснии и Герцеговины.

«УБИЙСТВО ЭРЦГЕРЦОГА ФРАНЦА И ЖИДЫ».

«Русское знамя»

... Привычка России... насильственное устранение почти всех тех, кто стеснителен для русской политики на Балканах...

«Дэйли-Кроникл».

„СОЦИАЛИСТЫ“

„ЖИДЫ“

„ПРИВЫЧКА РОССИИ“

«ДЕНЬ СВЯТОГО ВИТА»

Чем — простой ли бестактностью или же тонким расчетом явилось то, что днем торжественного въезда эрцгерцога в аннексированную столицу была избрана дата 28 июня, «Видов Дан» (день святого Вита), который является для сербов годовщиной поражения, нанесенного им туркам в 1389 году.

Пуанкаре, «Происхождение мировой войны».

ПРЕДСМЕРТНОЕ СВИДАНИЕ В КОНОПИШТЕ

12 июня 1914 г.

Наследник престола желал показать своему другу императору **расцвет роз** в его, особенно любимом им, богемском имении.

Фон-Ягов — императорский германский министр иностранных дел, «Причины и начало мировой войны».

Вероятно, однако, что, вдыхая запах роз, эрцгерцог и император обменялись взглядами по поводу создавшегося политического положения...

Эрцгерцог Франц-Фердинанд покидал богемские розы, чтобы присутствовать на военных маневрах в Боснии...

Пуанкаре, «Происхождение мировой войны».

НА ОХОТУ!

Эрцгерцог Франц-Фердинанд и император Вильгельм II.

ВОЙНУ ПРЕДОТВРАТИТЬ (!?) УБИЙСТВОМ...

После свидания императора Вильгельма II и австрийского эрцгерцога Франца-Фердинанда в Конопиште, полковник Димитриевич **(начальник осведомительного отделения сербского генерального штаба)** получил секретное сообщение **от русского генерального штаба** о том, что русское правительство получило точные сведения о характере и цели свидания Вильгельма II и эрцгерцога Франца-Фердинанда, во время которого **Германия одобрила план нападения Австро-Венгрии на Сербию и завоевание ее, а так же обещала Австро-Венгрии свою помощь и поддержку.**

... Когда были назначены маневры австро-венгерских войск в Боснии и когда стало известно, что эрцгерцог Франц-Фердинанд намерен прибыть в Сараево, полковник Димитриевич был уверен, что Австро-Венгрия намерена напасть на Сербию. После долгого размышления,— как он (полковник Димитриевич) сам рассказывал об этом в апреле 1915 года,— он пришел к заключению, что нападение на Сербию и **войну можно предотвратить только убийством Франца-Фердинанда,** которого все сербское общественное мнение в тот момент рассматривало как самого большого врага Сербии и сербского народа и как главного инициатора всякого выступления против них...

Станов-Станаевич,— профессор Белградского университета. **«Убийство эрцгерцога Франца-Фердинанда в Сараево».**

Драгутин — Димитриевич («АПИС») — начальник осведомительного отделения Сербского генерального штаба в 1914 г. и глава террористической организации **«Черная рука»,** непосредственно связанной с великосербской националистической организацией «Народна Одбрана». После ликвидации «Черной руки» действовать (без «Аписа», но теми же средствами) осталась так же связанная с «Народна Одбрана» полулегальная **«Белая рука».**

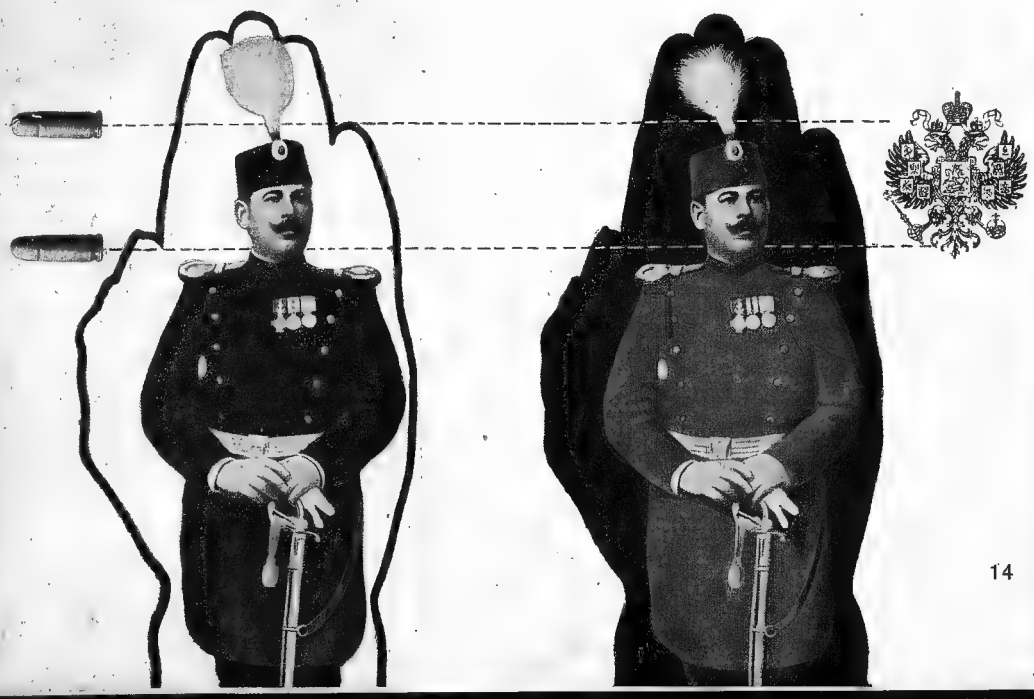

«СМЕЛЫМ БОГ ВЛАДЕЕТ!»

«В ДЕНЬ СВЯТОГО ВИТА», «НАРОДНА ОДБРАНА ЗОВЕТ!»

Братья и сестры!
Мы отомстили только частью за Косово, за день святого Вита...
Велик наш долг работать и приносить жертвы!
Смелым бог владеет!..

Прокламация великосербской националистической организации «Народна одбрана». 24 июня 1914 г. (перед днем святого Вита — 28 июня 1914 г.).

Сербский боевой националистический значок.

ТЕТРАДИ ПО ИМПЕРИАЛИЗМУ

«Интересно: в СЕРБИИ (во время аннексии Боснии и Герцеговины) 1908-9 были голоса ЗА войну с Австро-Венгрией по следующим причинам. Если мы победим, отнимем сербов у Австро-Венгрии. Если нас победят, СЕРБИЮ ВКЛЮЧАТ В ТАМОЖЕННУЮ СФЕРУ Австро-Венгрии. ЭТО ТОЖЕ ЛУЧШЕ, — терять нам нечего...»,

—отметил ЛЕНИН в «ТЕТРАДЯХ ПО ИМПЕРИАЛИЗМУ», конспектируя литературу по вопросу о причинах войны. (XXII Ленинский сборник, стр. 43.)

!! NB

ВОЙНУ ПРЕДОТВРАТИТЬ (!?) УБИЙСТВОМ...

После свидания императора Вильгельма II и австрийского эрцгерцога Франца-Фердинанда в Конопиште, полковник Димитриевич **(начальник осведомительного отделения сербского генерального штаба)** получил секретное сообщение **от русского генерального штаба** о том, что русское правительство получило точные сведения о характере и цели свидания Вильгельма II и эрцгерцога Франца-Фердинанда, во время которого **Германия одобрила план нападения Австро-Венгрии на Сербию и завоевание ее, а так же обещала Австро-Венгрии свою помощь и поддержку.**

... Когда были назначены маневры австро-венгерских войск в Боснии и когда стало известно, что эрцгерцог Франц-Фердинанд намерен прибыть в Сараево, полковник Димитриевич был уверен, что Австро-Венгрия намерена напасть на Сербию. После долгого размышления,— как он (полковник Димитриевич) сам рассказывал об этом в апреле 1915 года,— он пришел к заключению, что нападение на Сербию и **войну можно предотвратить только убийством Франца-Фердинанда,** которого все сербское общественное мнение в тот момент рассматривало как самого большого врага Сербии и сербского народа и как главного инициатора всякого выступления против них...

Станов-Станаевич,— профессор Белградского университета, **«Убийство эрцгерцога Франца-Фердинанда в Сараево».**

Драгутин — Димитриевич («АПИС») — начальник осведомительного отделения Сербского генерального штаба в 1914 г. и глава террористической организации **«Черная рука»,** непосредственно связанной с великосербской националистической организацией «Народна Одбрана». После ликвидации «Черной руки» действовать (без «Аписа», но теми же средствами) осталась так же связанная с «Народна Одбрана» полулегальная **«Белая рука».**

«СМЕЛЫМ БОГ ВЛАДЕЕТ!»

«В ДЕНЬ СВЯТОГО ВИТА» «НАРОДНА ОДБРАНА ЗОВЕТ!»

Братья и сестры!
Мы отомстили только частью за Косово, за день святого Вита...
Велик наш долг работать и приносить жертвы!
Смелым бог владеет!..

Прокламация великосербской националистической организации «Народна одбрана». 24 июня 1914 г. (перед днем святого Вита — 28 июня 1914 г.).

Сербский боевой националистический значок.

Первое посещение Сараева Франц-Иосифом после аннексии Боснии и Герцеговины.

«УБИЙЦА—ПРИНЦИП!»

Убийце Гавриле Принципу, 19 лет. Он происходит из Грахова, Ливнокого уезда. На допросе он показал, что давно уже имел намерение убить какое-нибудь высокопоставленное лицо из **националистических** побуждений.

Сараево. Телеграмма от 28 июня 1914 г.

P. S.

Нашему народу нужно сказать, что **свобода Боснии нужна** ему самому **не только из чувства сострадания к братьям, но ради торговли и сообщения с морем.**

Программа «Народна одбрана».

На Салоникском процессе полковник Драгутин—Димитриевич (начальник осведомительного отделения сербского генерального штаба в 1914 году) собственноручно написал и подписал признание, что он был тем, кто **организовал** покушение в Сараеве.

«Радикал» № 294 за 1922 г. Протич—б. министр иностранных дел.

Сараево. Арест одного из соучастников Принципа по покушению 28 июня 1914 г.

Братская могила Принципа и его товарищей по делу 28 июня в Сараеве.

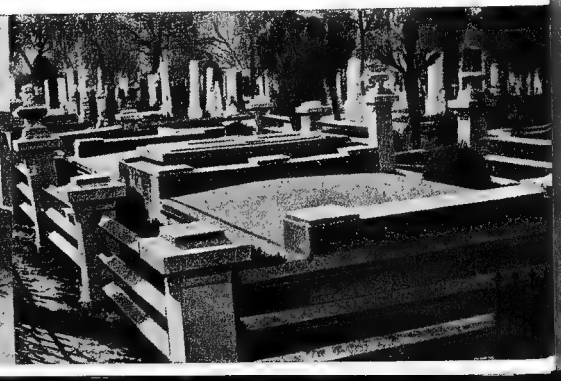

«РОССИЯ НЕ ОТНЯЛА СВОЕЙ РУКИ»

Апис (полковник Драгутин Димитриевич) в своей повседневной работе сотрудничал с русским военным атташе Артамоновым. От Артамонова он узнал о результатах свидания в Конопиште... От Артамонова он узнал, что Франц-Фердинанд будет присутствовать на больших маневрах в Боснии... Так как гипотеза немедленной войны ему казалась возможной, Апис счел долгом посоветоваться с Артамоновым, прежде чем приступить к действиям. Он посвятил последнего в ход приготовлений заговора. Русский военный атташе на несколько дней отложил свой ответ. Текстуально этот ответ гласил:

«Marchez, si l'on vous attaque, vous ne serez pas seuls» **(ДЕЙСТВУЙТЕ, ЕСЛИ НА ВАС НАПАДУТ, ВЫ НЕ ОСТАНЕТЕСЬ ОДНИ!)** Промежуток между вопросом и ответом показывает, что Артамонов посоветовался со своим начальством...

Полковник **Божин Симич**, «Клятте», 1925 г.

Доверительно

„Учитывая европейские потрясения, которые возможны в ближайшем будущем, для России в лице Сербии важно обладать верным форпостом".

Императорский российский посланник в Сербии **Н. Г. ГАРТВИГ** — императорскому российскому министру иностранных дел, 23 февраля 1913 г.

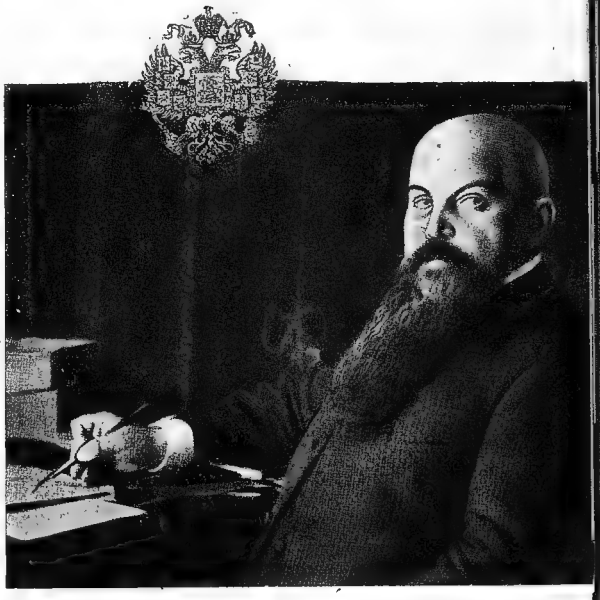

БЕЗ ВЫСТРЕЛА!

СМЕРТЬ Н. Г. ГАРТВИГА

„В тяжелую для Сербии минуту в Белграде **внезапно скончался** наш посланник Н. Г. Гартвиг. Смерть застигла его в кабинете у его австро-венгерского коллеги, к которому этот искренний друг Сербии поспешил тотчас же по возвращении г. Гисся из Вены, чтобы узнать у него о дальнейших намерениях Австрии.

Мы полагаем, недалеко отойти от истины, если выскажем предположение, что **нервное напряжение,** несомненно испытанное г. Гартвигом за эти дни осложнения австро-сербских отношений, **было причиной его скоропостижной смерти.**

В лице Н. Г. Гартвига Россия лишилась выдающегося дипломата, Сербия—искреннего друга, Австрия—убежденного политического противника...

Смерть его еще более сближает сербский народ с Россией...

«Утро России», 29 июня/12 июля 1914 г.

«РОССИЯ НЕ ОТНЯЛА СВОЕЙ РУКИ»

Русская пресса, которая, как известно, наперед выражает мнения русского правительства, дружелюбно отнеслась к Сербии. **Россия не отняла своей руки...**

Люба Иованович — сербский министр в 1914 г. член-основатель «Народна Одбрана».

Сербский престолонаследник Александр и представитель „русской прессы" Н. Н. Брешко-Брешковский (1914 г.).

СЕКРЕТНО

Государю императору благоугодно было выразить свое принципиальное согласие на внесение в Военный совет представления об уступке за плату для нужд сербской армии из запасов нашего военного ведомства 120 тысяч трехлинейных винтовок и 120 миллионов патронов с тупоконечными пулями к ним.

3 июля/20 июня 1914 г. и. д. начальника русского генерального штаба — министру иностранных дел.

Офицеры царской армии на военных маневрах в Сербии.

„РОССИЯ НЕ ОТНЯЛА СВОЕЙ РУКИ...“

Ленин был прав, говоря, что царизм есть «военно-феодальный империализм». Царизм был средоточием наиболее отрицательных сторон империализма, возведенных в квадрат.

Далее. Царская Россия была величайшим резервом западного империализма не только в том смысле, что она давала свободный доступ заграничному капиталу, державшему в руках такие решающие отрасли народного хозяйства России, как топливо и металлургию, но и в том смысле, что она могла поставить в пользу западных империалистов миллионы солдат.....

Дальше. Царизм был не только сторожевым псом империализма на востоке Европы, но он был еще агентурой западного империализма для выколачивания с населения сотен миллионов процентов на займы, отпускавшиеся ему в Париже и Лондоне, в Берлине и Брюсселе.

Наконец, царизм был вернейшим союзником западного империализма по дележу Турции, Персии, Китая и т. д.....

Вот почему интересы царизма и западного империализма сплетались между собой и сливались в конце концов в единый клубок интересов империализма.

СТАЛИН

кулаков интересов инженеров.

Вот поэтому жертвы коллективизации в конце концов в единый интеллигентский жертвенник Сталину, Ежову, Берии и т. д.....

Начнет падать выпуск самого основного оборудования, в том числе и в Донбассе.

Но Донбасс на замке, ощущавшееся ещё в Прибалтике и Донбассе инженерно-технического состава с насаждения сюда инженерно-технических кадров высокого качества, но он ещё далеко не готово. Сторожевым псом инженер.....

поселился в подвал западных инженеров интеллигентов, которые не только в том смысле, что она волгу свое детище Беломорканал, но и в том смысле, что она волгу свободный доступ загрязнителей в Балтийское инженерное не только в том смысле, что она разгружает Донбасс. Прибыв руки великолепных резервов западных специалистов инженеров, возвращающихся к жердям инженерных инженеров». Прибыв руки сверхопасно изгнание руки либерализма, любви, что прибыв есть «военно-фео-

„ПУАНКАРЕ?

-ЭТО ВОЙНА!“

ЖОРЕС — 1913 г.

Жорес на митинге

„Визит Пуанкаре является ответом на заявления, будто спор между Австро-Венгрией и Сербией касается только этих стран, будто война между ними может быть локализована...“

„Таймс“

„Четыре дня нашего путешествия были прелестны, и когда мы, Вивиани и я, беседовали на палубе, мы часто спрашивали друг друга с беспокойством о том, что скрывается за медлительностью Австрии в сообщении нам своих намерений, но ни председатель совета министров, ни я, мы не думали о возможности грядущей войны“.

Пуанкаре, „Происхождение мировой войны“.

„ПЕТЕРБУРГ В ОЖИДАНИИ ПУАНКАРЕ“

СОСТЯЗАНИЕ КУЛИНАРОВ

ПОКУПКА ГОРОДОМ ЦВЕТОВ В НИЦЦЕ

Марсельеза
в исполнении оркестра балалаечников
и русского боярского хора

«Петербургская газета», 15/2 июля 1914 г.

* * * * *

Расстрел митинга путиловцев

«Трудовая правда» 17/4 июля 1914 г.

В Петербурге бастовало 90.000 человек

«Трудовая правда» 18/5 июля 1914 г.

К прибытию г-на Пуанкаре на борту броненосца „Франс“ *(фото Центроархива)*

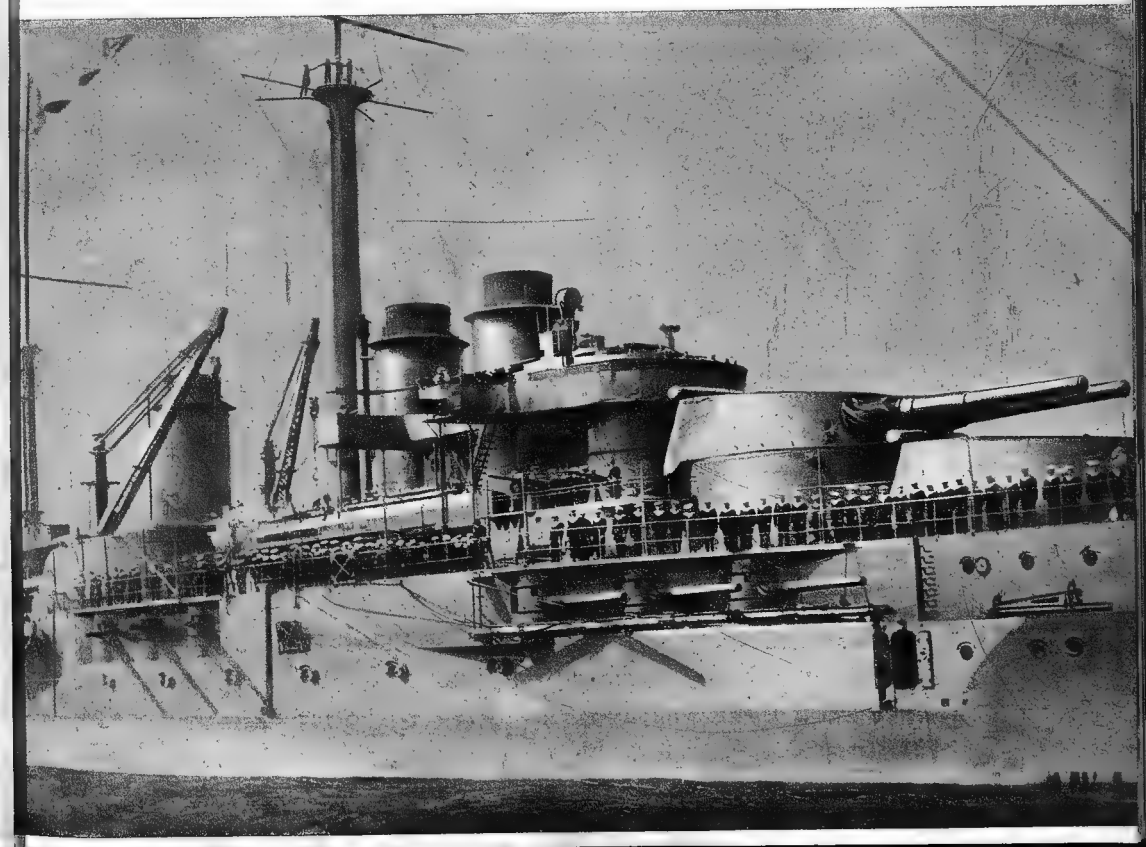

«СЕРЕБРЯНАЯ СВАДЬБА»...

«Тан» празднует сегодня в передовой «серебряную свадьбу» франко-русского союза...

Париж, 20 июля 1914 г.

... Союз этот брак по любви, а не по расчету... Эта дружба тем велика, что никогда не преследовала материальных целей...

«Петербургская газета» 20/7 июля 1914 г.

Пуанкаре обожает цветы и не может относиться равнодушно к животным. Особенной любовью его пользуется кошка «Гри-гри».

«Новое Время» — 18/5 июля 1914 г. Иллюстрированное приложение.

г-н Пуанкаре в кругу семьи. (*„Нива", 1914 год.*)

Германия и Австро-Венгрия поэтому могли бы разоружить все свои пограничные крепости, распустить по домам гарнизоны и обратить гласисы фортов в луга или фруктовые сады...

«Новое Время» 16/3 июля 1914 г.

ИЛИ 2.000.000 ШТЫКОВ

Париж 20 июля. «Матен» пишет: **Теперь мы можем спокойно сказать: за нами стоит Россия, вооруженная двумя миллионами штыков.**

«ПРИБЫТИЕ ПРЕЗИДЕНТА ПУАНКАРЕ. Прохождение церемониальным маршем перед государем императором и президентом Пуанкаре — почетного караула от 94-го Енисейского полка — на фланге караула августейший главнокомандующий войсками великий князь Николай Николаевич». *(«Нива», 1914 г.)*

Пуанкаре (фрак) и Николай II (мундир). Вправо от императора — Сазонов — императорский российский министр иностранных дел (треуголка). (*фото Центроархива*).

„Новое время" встречает президента Пуанкаре. На полотнище приветственная надпись **„NOVOÏE VREMÏA"**. (*Фото Центроархива*).

20 июля 1914 г.

ВСТРЕЧА!

В понедельник 20 июля наш броненосец, в сопровождении французских и русских судов, остановился при великолепной погоде на Кронштадтском рейде.

Пуанкаре, «Происхождение мировой войны».

В продолжение нескольких минут рейд оглашается громким шумом: выстрелы из пушек эскадры и сухопутных батарей, «ура» судовых команд, марсельеза в ответ на русский гимн, восклицания тысяч зрителей, приплывших из Петербурга на яхтах и лодках.

Президент республики подплывает, наконец, к «Александрии», император встречает его у трапа...

Палеолог — французский посол в С.-Петербурге, Мемуары.

Николай II и Пуанкаре. Встреча на пристани. Барабан. Влево сопровождающие. (*Фото Центроархива.*)

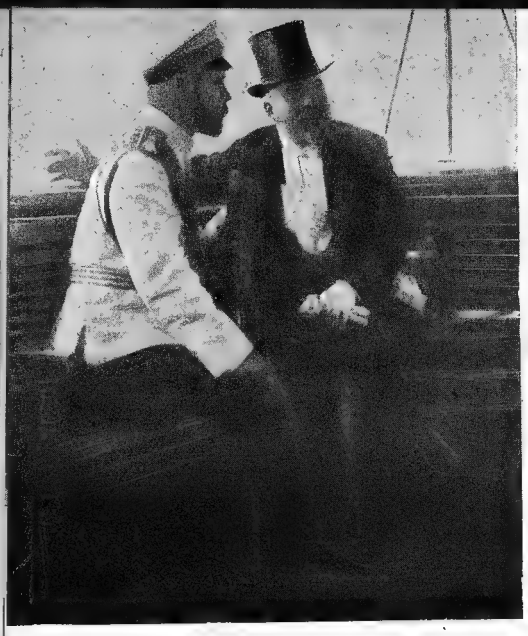

Пуанкаре и Николай II. Фамильярная рука президента. Пальцы Пуанкаре. *(Фото Центроархива).*

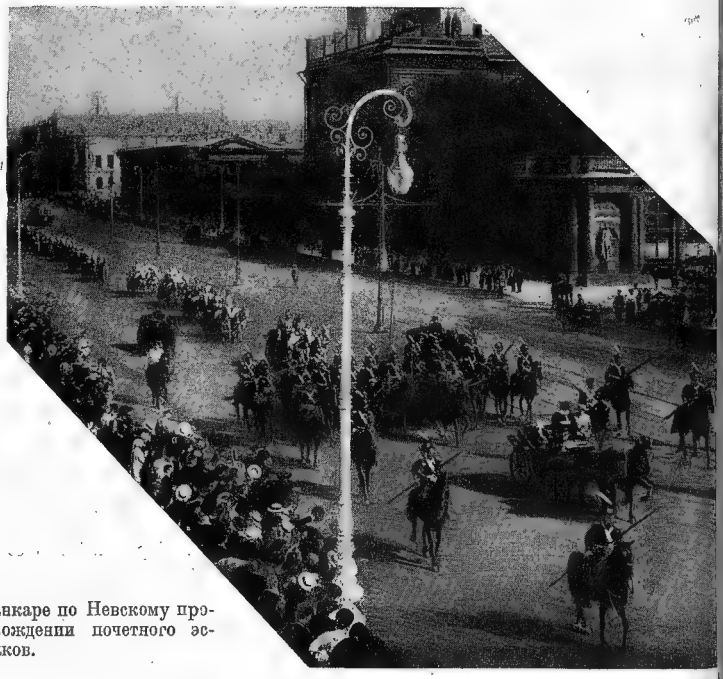

Проезд г-на Пуанкаре по Невскому проспекту в сопровождении почетного эскорта лейб-казаков.

На всем пути нас встречают восторженными приветствиями. **Так приказала полиция. На каждом углу кучки бедняков оглашают улицы криками «ура» под наблюдением полицейского...**

Палеолог—французский посол в С.-Петербурге. Мемуары.

Г-н Пуанкаре отвечает на приветствия. **Полицейские зады.**

... Гофмаршальская часть императорского двора перенесла центр своей деятельности из Зимнего дворца в Новый Петергоф. Работа кипит. **Закончена выработка подробнейшего расписания по дням и часам для президента Французской республики господина Пуанкаре,** его свиты и офицеров эскадры.

«Новое время» 19/6 июля 1914 г.

Императрица Александра Федоровна приветствует г-на Пуанкаре. Парад. Дворцовые кресла вынесены на июльскую траву. Шляпы. Августейшие белые страусовые перья. Черный цилиндр Пуанкаре. За императором—трехгранный штык.

СВЕРХ ПРОГРАММЫ...

Уличная демонстрация намечалась в день приезда в Петербург президента Французской республики Пуанкаре...

С первых чисел июля массовое движение на петербургских фабриках и заводах начало быстро расти. 1 июля забастовали рабочие завода Лангезиппена, Трубочного, Лесснера, Эриксона, Сименса и Шуккерта, Айваза и других...

С утра 7 июля (ст. ст.) **город принял облик, напоминавший дни пятого года.** За очень незначительными исключениями все фабрики и заводы стояли. Бастовало 130 тысяч человек... Полиция не в силах была сдержать толпы демонстрантов, которые, минуя и сметая полицейские заставы, двигались по улицам. Единственно, что сделала полиция, это — не допустила демонстрацию на Невский. Из боязни «конфуза» перед французским президентом полицейские в огромной массе охраняли центр города, отражая и не допуская туда рабочие демонстрации.

Выступление 7 июля уже не ограничивалось одними демонстрациями. Рабочие прекращали нормальный ход уличного движения. Уже первые трамваи, вышедшие рано утром из Выборгского трамвайного парка, были остановлены рабочими демонстрантами. У вагоновожатых отбирались ключи и ручки от машин.

Бадаев—«Большевики в Государственной думе».

ТОСТ Г-НА ПУАНКАРЕ

Ваше величество! Благодарю вас за оказанный мне сердечный прием и прошу ваше величество верить, что мне было очень приятно вновь посетить августейшего повелителя дружественного и союзного нам народа...

20/7 июля 1914 г.

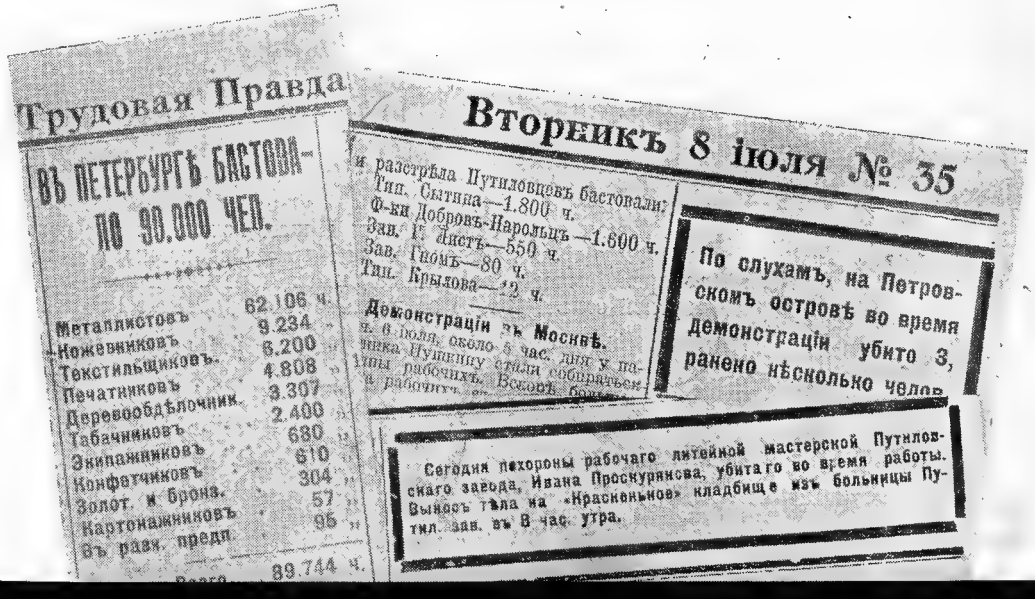

Трудовая Правда

ВЪ ПЕТЕРБУРГѢ БАСТУЕТЪ ПО 90.000 ЧЕЛ.

Металлистовъ	62.106 ч.
Ножевниковъ	9.234 „
Текстильщиковъ	6.200 „
Печатниковъ	4.808 „
Деревообдѣлочник.	3.307 „
Табачниковъ	2.400 „
Экипажниковъ	680 „
Конфетчиковъ	610 „
Золот. и Бронз.	304 „
Картонажниковъ	57 „
Въ разн. предп.	95 „
Всего	89.744 ч.

Вторникъ 8 іюля № 35

и разстрѣла Путиловцевъ бастовали:
Тип. Сытина—1.800 ч.
Ф-ки Добровъ-Нарольцъ—1.600 ч.
Зав. 1-й листъ—550 ч.
Зав. Гномъ—80 ч.
Тип. Крылова—72 ч.

Демонстраціи въ Москвѣ.

По слухамъ, на Петровскомъ островѣ во время демонстраціи убито 3, ранено нѣсколько челов.

Сегодня похороны рабочаго литейной мастерской Путиловскаго завода, Ивана Проскурякова, убитаго во время работы. Выносъ тѣла на «Красненьное» кладбище изъ больницы Путил. зав. въ 8 час. утра.

«НА БЛАГО МИРА И ЦИВИЛИЗАЦИИ...»

Ваше величество может быть уверено, что Франция как до сих пор, так и впредь в тесном и ежедневном сотрудничестве со своей союзницей будет трудиться над делом мира и цивилизаций, на благо которых оба правительства и оба народа не переставали работать.

Тост Пуанкаре. 20/7 июля 1914 г.

«...БАДАЕВА НА ВИСЕЛИЦУ!!»

Итак, г. Бадаев как глава петербургского пролетариата грозит решительным и дружным бунтарским выступлением всех рабочих. Это значит, что по мановению руки Бадаева, когда ему будет угодно (время он не назначил), например, **в случае мобилизации или войны,** он поднимет все рабочее глупое стадо, натравив его на мирных обывателей, и по всей России польется кровь во взаимной братоубийственной резне, он предъявит счет реакции (понимай — самодержавию) и осветит Россию повсеместными иллюминациями. Видимо, г. Бадаеву мешают спать лавры Разина и Пугача. Полагаем, что правительству нечего ожидать жеста Бадаева, а следует расширить действие военного положения на всё градоначальство и для успокоения взволновавшегося благодаря подстрекательству Бадаева петербургского пролетариата **приказать по законам военного времени отвести первым Бадаева на виселицу!**

«Русское знамя» 30/17 июля 1914 г.

... Я поднимаю бокал в честь вашего величества, ее величества государыни императрицы Марии Федоровны, его императорского высочества наследника цесаревича и всей императорской семьи. Я пью за величие и процветание России.

Тост Пуанкаре 20/7 июля 1914 г.

21 — 22 июля 1914 г.

«Я БЫЛ, ПРИЗНАЮСЬ, НЕСКОЛЬКО УДИВЛЕН...»

Во вторник после полудня мы отправились из Петергофа в Петербург. **Император не сопровождал нас и я был, признаюсь, несколько удивлен, что он предоставил нам одним посетить столицу, население которой, конечно, было бы счастливо устроить ему встречу.** Серьезные забастовки происходили в это время в городе...

Пуанкаре, «Происхождение мировой войны».

Накануне войны президент Французской республики Пуанкаре во время своего визита Николаю II сам мог видеть на улицах Петербурга баррикады, построенные руками русских рабочих.

ЛЕНИН

«ВЧЕРА В ПЕТЕРБУРГЕ»

...„Нападение на поезд Сестрорецкой ж. д.“...

На Сестрорецкой дороге в первом часу дня толпа остановила с красным флагом поезд, вышедший из Петербурга, и вскочившие на паровоз рабочие заставили машиниста и публику оставить поезд, выпустить пары из паровоза, а затем принялись громить поездной состав и разрушать полотно и телеграф.

...„БАРРИКАДЫ“...

...„На электрической станции“...

„БОМБАРДИРОВКА ПАРОХОДОВ“

При проходе мимо барок с углем на Выборгской стороне несколько пароходов подверглись обстрелу кусками угля, который бросали бастующие катали.

...„На скотобойнях“

...«РАЗГОН ФАКЕЛЬЩИКОВ»...

...„ОСТАНОВКА ТРАМВАЕВ“...

«Газета-Копейка» 23/10 июля 1914 г.

«НА БЛАГО МИРА И ЦИВИЛИЗАЦИИ...»

Ваше величество может быть уверено, что Франция как до сих пор, так и впредь в тесном и ежедневном сотрудничестве со своей союзницей будет трудиться над делом мира и цивилизаций, на благо которых оба правительства и оба народа не переставали работать.

Тост Пуанкаре. 20/7 июля 1914 г.

«...БАДАЕВА НА ВИСЕЛИЦУ!!»

Итак, г. Бадаев как глава петербургского пролетариата грозит решительным и дружным бунтарским выступлением всех рабочих. Это значит, что по мановению руки Бадаева, когда ему будет угодно (время он не назначил), например, **в случае мобилизации или войны,** он поднимет все рабочее глупое стадо, натравив его на мирных обывателей, и по всей России

«Русское знамя» 30/17 июля 1914 г.

... Я поднимаю бокал в честь вашего величества, ее величества государыни императрицы Марии Федоровны, его императорского высочества наследника цесаревича и всей императорской семьи. Я пью за величие и процветание России.

Тост Пуанкаре 20/7 июля 1914 г.

21 — 22 июля 1914 г.

«Я БЫЛ, ПРИЗНАЮСЬ, НЕСКОЛЬКО УДИВЛЕН...»

Во вторник после полудня мы отправились из Петергофа в Петербург. **Император не сопровождал нас и я был, признаюсь, несколько удивлен, что он предоставил нам одним посетить столицу, население которой, конечно, было бы счастливо устроить ему встречу.** Серьезные забастовки происходили в это время в городе...

Пуанкаре, «Происхождение мировой войны».

Число бастующих в эти дни все время держалось на уровне около 150 тысяч человек. 9-го июля **на улицах Петербурга появились баррикады.** Для баррикад служили остановленные трамвайные вагоны, бочки, столбы.

Бадаев. «Большевики в Государственной думе».

«ВЧЕРА В ПЕТЕРБУРГЕ»

...„Нападение на поезд Сестрорецкой ж. д.“...

На Сестрорецкой дороге в первом часу дня толпа остановила с красным флагом поезд, вышедший из Петербурга, и вскочившие на паровоз рабочие заставили машиниста и публику оставить поезд, выпустить пары из паровоза, а затем принялись громить поездной состав и разрушать полотно и телеграф.

...„БАРРИКАДЫ“...

...„На электрической станции“...

„БОМБАРДИРОВКА ПАРОХОДОВ“

При проходе мимо барок с углем на Выборгской стороне несколько пароходов подверглись обстрелу кусками угля, который бросали бастующие катали.

...„На скотобойнях“

...«РАЗГОН ФАКЕЛЬЩИКОВ»...

...„ОСТАНОВКА ТРАМВАЕВ“...

«Газета-Копейка» 23/10 июля 1914 г.

НАГАЙКАМИ ИЛИ...

Забастовочный бенефис, заданный рабочими как раз ко дням приезда президента Французской республики, несомненно, является действием не случайным... Руководители революционного движения использовали баранье стадо, которое представляют собою фабрично-заводские рабочие, для хода, имеющего целью доказать главе союзной нам Франции, что Россия — держава, находящаяся в полном развале, не имеющая политической мощи, в которой «великий пролетариат» может себе хозяйничать как ему угодно.

«Русское знамя» 23/10 июля 1914 г.

«Рабочее движение — сказал великий Наполеон I — разрешается только одним путем — хорошим зарядом картечи»... Приезд главы дружественной Франции не напомнит ли и нашим властям способ разрешить рабочее движение и, если не картечью, то нагайками, забастовки не будут ли прекращены.

«Русское знамя» 26/13 июля 1914 г.

ЧЕРНОСОТЕНЦЫ...

Манифестация „Союза русского народа".

КАРТЕЧЬЮ!

ДВА СВИДЕТЕЛЬСТВА ГРАФА ПУРТАЛЕСА

По слухам, тотчас по отъезде Пуанкаре, предполагаются жестокие мероприятия против рабочих.

Кроме Петербурга в настоящее время происходят забастовки также и в других крупных городах России.

Граф Пурталес — императорский германский посол в Петербурге. Депеша в Берлин от 23 июля 1914 г.

Судя по многим признакам, есть основание считать не невозможным, что в самом русском правительстве имелись элементы, которые склонны были в войне усматривать благоприятное отвлечение ввиду многообразных симптомов недовольства и брожения, каковые за последнее время замечались в народе.

Граф Пурталес—императорский германский посол в Петербурге. «Между миром и войной».

ПУТИЛОВЦЫ

„Расстрел митинга путиловцев"... („Трудовая Правда", 17/4 июля 1914 г.)... „Город принял облик, напоминавший дни 1905 года" (Бадаев). **Бастующие путиловцы** у ворот завода в 1905 г.

Царизм видит в войне средство отвлечь внимание от роста недовольства внутри страны и подавить растущее революционное движение.

ЛЕНИН

НАГАЙКАМИ ИЛИ...

Забастовочный бенефис, заданный рабочими как раз ко дням приезда президента Французской республики, несомненно, является действием не случайным... Руководители революционного движения использовали баранье стадо, которое представляют собою фабрично-заводские рабочие, для хода, имеющего целью доказать главе союзной нам Франции, что Россия — держава, находящаяся в полном развале, не имеющая политической мощи, в которой «великий пролетариат» может себе хозяйничать как ему угодно.

«Русское знамя» 23/10 июля 1914 г.

«Рабочее движение — сказал великий Наполеон I — разрешается только одним путем — хорошим зарядом картечи»... Приезд главы дружественной Франции не напомнит ли и нашим властям способ разрешить рабочее движение и, если не картечью, то нагайками, забастовки не будут ли прекращены.

«Русское знамя» 26/13 июля 1914 г.

ЧЕРНОСОТЕНЦЫ...

Манифестация „Союза русского народа".

КАРТЕЧЬЮ!

ДВА СВИДЕТЕЛЬСТВА ГРАФА ПУРТАЛЕСА

По слухам, тотчас по отъезде Пуанкаре, предполагаются жестокие мероприятия против рабочих.

Кроме Петербурга в настоящее время происходят забастовки также и в других крупных городах России.

Граф Пурталес — императорский германский посол в Петербурге. Депеша в Берлин от 23 июля 1914 г.

Судя по многим признакам, есть основание считать не невозможным, что в самом русском правительстве имелись элементы, которые склонны были в войне усматривать благоприятное отвлечение ввиду многообразных симптомов недовольства и брожения, каковые за последнее время замечались в народе.

Граф Пурталес—императорский германский посол в Петербурге. «Между миром и войной».

ПУТИЛОВЦЫ

„Расстрел митинга путиловцев"... („Трудовая Правда", 17/4 июля 1914 г.)... „Город принял облик, напоминавший дни 1905 года" (Бадаев). **Бастующие путиловцы** у ворот завода в 1905 г.

Военнослужащим, присутствующим на высочайшем объезде лагеря, зоре с церемонией, высочайшем смотру, а также на спектакле в Красносельском театре 9 июля, надлежит быть в летней парадной форме (китель, при шарфе, ордена, генералам ленты, галунная портупея, белые перчатки).

«Новое Время».

...В ЭТОЙ ВОЛШЕБНОЙ РАМКЕ...

... В этой волшебной рамке черная одежда Пуанкаре производит неважное впечатление. Но широкая голубая лента ордена Св. Андрея, которая пересекает его грудь, увеличивает в глазах русских его престиж. И затем, его лицо, **особенно по сравнению с лицом его августейшего хозяина,** так умно, так живо, так решительно, что оно импонирует всем. Наконец, все вскоре замечают, что император слушает его с серьезным и покорным вниманием...

Палеолог, французский посол в С. Петербурге, Мемуары.

23 июля 1914 г.

У обеих стран один общий идеал мира — в силе, чести, и величии.

Тост Пуанкаре 23 июля 1914 г.

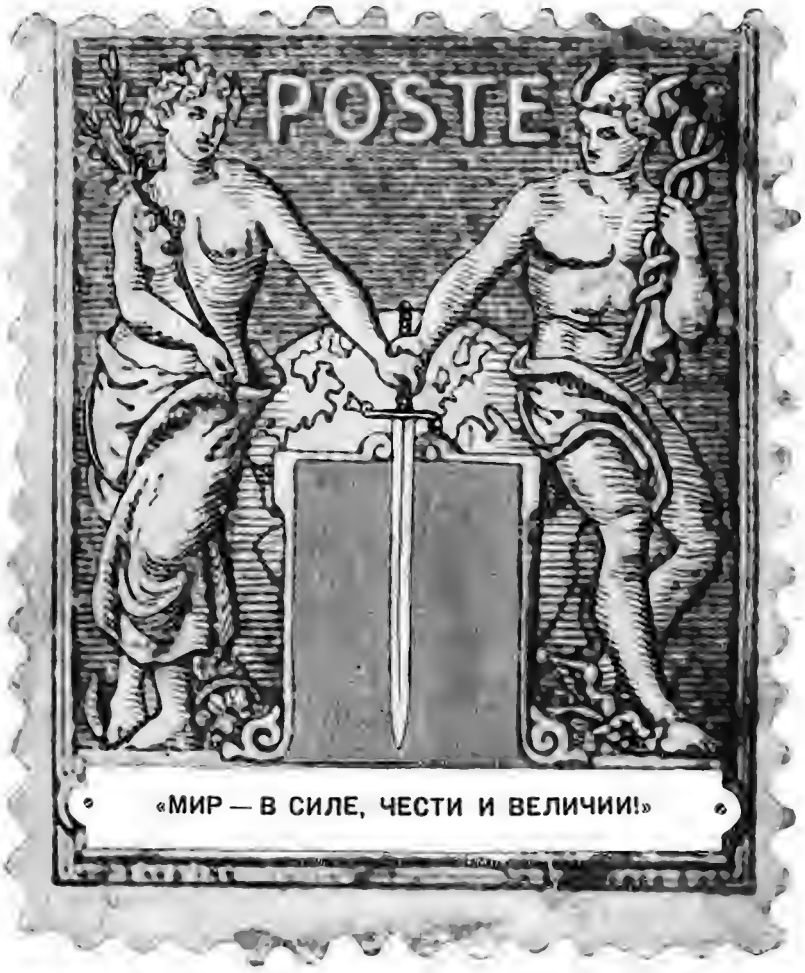

Великие княгини Анастасия и Милица, «две черногорки», отводят меня в сторону:

— О, этот тост президента, вот что надо было сказать, вот чего мы ждали так долго... **Мир — в силе, чести и величии.** Запомните хорошенько эти слова, господин посол, они отметят дату в мировой истории.

Великие княгини Анастасия и Милица, 23 июля 1914 г. Палеолог, Французский посол в С. Петербурге; Мемуары.

«ПУАНКАРЕ ОБОЖАЕТ ЦВЕТЫ»...

«Новое Время» иллюстр. прил. к № от 18/5 июля 1914 г.

... посмотрите еще там, на почетном столе: он покрыт чертополохом, я не хотела, чтобы там были другие цветы. Ну что ж, это — чертополох Лотарингии. Я сорвала несколько веток его на отторгнутой территории...

... Война вспыхнет... От Австрии больше ничего не останется... Вы возьмете обратно Эльзас и Лотарингию... Наши армии соединятся в Берлине...

Великая княгиня Анастасия на обеде, данном великим князем Николаем Николаевичем в честь Пуанкаре 22 июля 1914 г. (Палеолог — французский посол в С.-Петербурге. Мемуары.)

«ЧЕРТОПОЛОХ ЛОТАРИНГИИ»

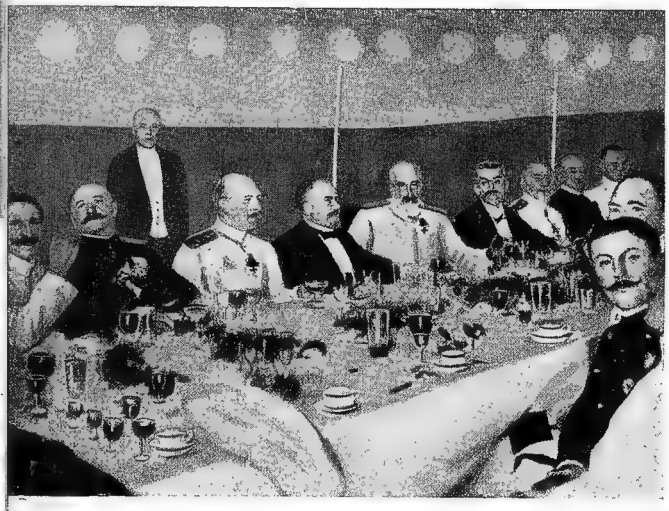

Обед в честь г-на Пуанкаре. Бокалы... „Чертополох Лотарингии"...

По поводу тех тостов, которые произнесены при прощании с президентом Пуанкаре, говорят, что они свидетельствуют о боевой готовности России...

«Русское Знамя» 25/12 июля 1914 г.

P. S.

Кто когда-нибудь займется выяснением закулисной истории возникновения войны, должен будет обратить особенное внимание на дни пребывания Пуанкаре в Петербурге, а так же и последующее время, приблизительно от 24 по 28 июля. Я твердо уверен, что за это время состоялось решение войны или мира, причем великий князь Николай Николаевич, Сазонов и Пуанкаре сговорились во что бы то ни стало парализовать всякую попытку мирного исхода.

Сухомлинов. Императорский российский военный министр. Воспоминания.

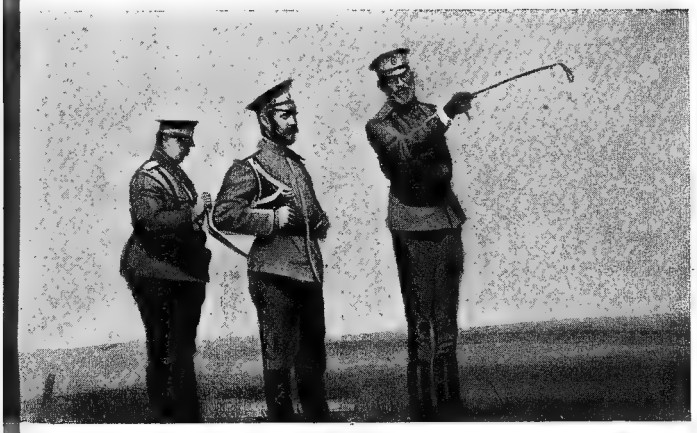

Великий князь Николай Николаевич (указывает цель) и Николай II (вглядывается).

Великий князь Николай Николаевич—„длинный“ и французский министр-президент („из социалистов“) Мильеран (военный министр в кабинете Пуанкаре 1912 г.) на маневрах.

P. S.

«Большая часть тех, кто был в июле министрами, открыто называют Пуанкаре виновником войны».

Поль Дешанель — б. президент Французской Республики и др. (по Жорж Луи, «Записки посла»).

1930 г.

«ПУАНКАРЕ-ВОЙНА УЛЫБАЕТСЯ

«На снимке: Пуанкаре-война на кладбище жертв империалистической войны 1914 г. Ему весело: он улыбается».

«Совфото». Из описания снимка № 78174.

После того, как я изучил факты и познакомился с опубликованными воспоминаниями, я не нашел в нашей минувшей политике ни тени воинственных желаний...

Пуанкаре, «Происхождение мировой войны».

Знаменательна карьера Пуанкаре—типичная карьера буржуазного дельца, продающегося по очереди всем партиям в политике и всем богачам «вне» политики

ЛЕНИН

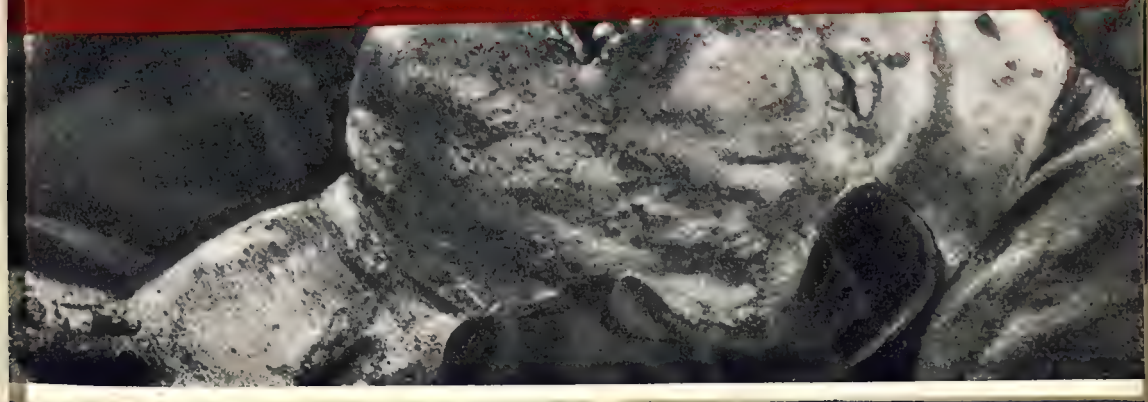

P. S.

«Большая часть тех, кто был в июле министрами, открыто называют Пуанкаре виновником войны».

Поль Депанель — б. президент Французской Республики и пр. (по Жорж Луи, «Записки посла»).

1930 г.

«ПУАНКАРЕ-ВОЙНА УЛЫБАЕТСЯ

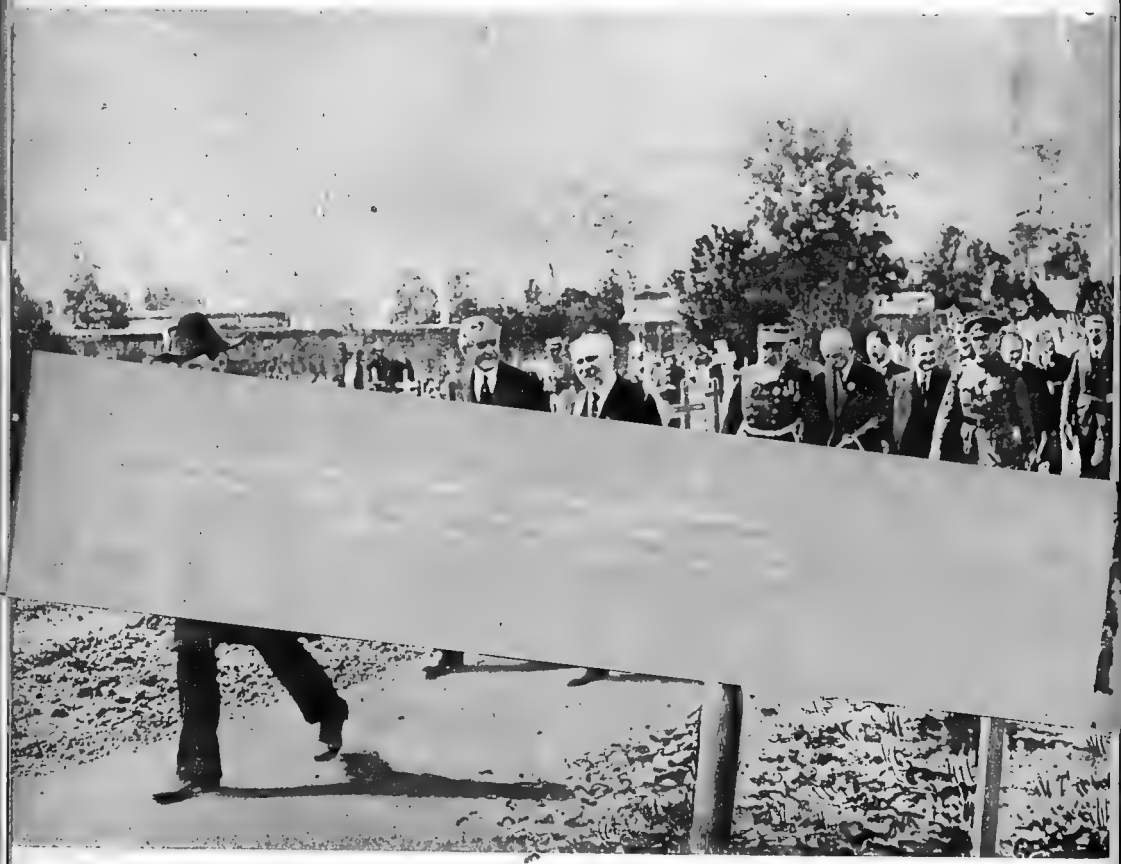

«На снимке: Пуанкаре-война на кладбище жертв империалистической войны 1914 г. Ему весело: **он улыбается».**

«Союзфото». Из описания снимков № 78174.

После того, как я изучил факты и познакомился с опубликованными воспоминаниями, я не нашел в нашей минувшей политике ни тени воинственных желаний...

Пуанкаре, «Происхождение мировой войны».

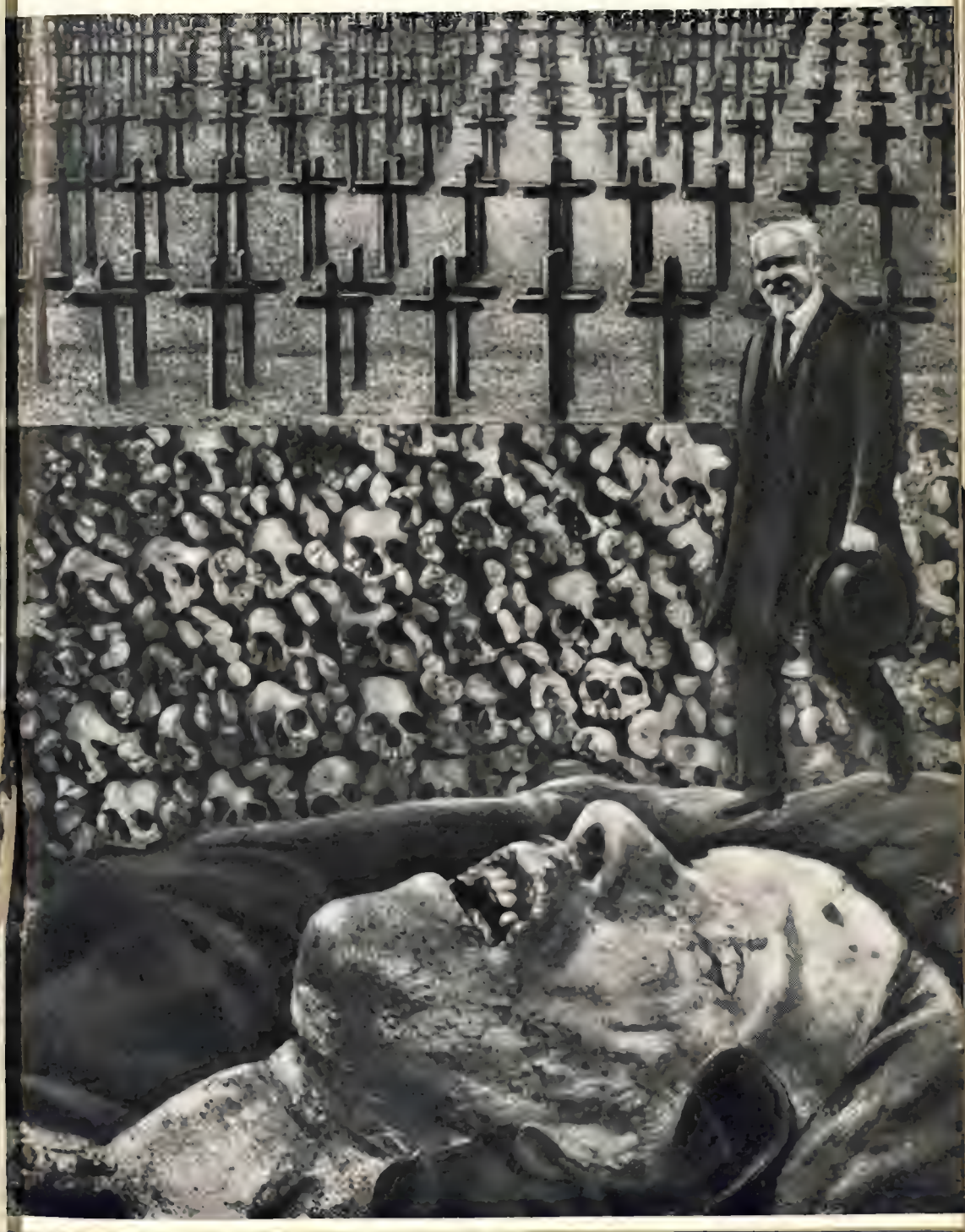

„...НИ ТЕНИ ВОИНСТВЕННЫХ ЖЕЛАНИЙ“

«...нынешняя война вовсе **не случайность**, зависевшая от того или иного нападения...

Базельский конгресс ясно говорил о ней и даже предвидел, что предлогом к конфликту послужит Сербия».

ЛЕНИН

ЦЕННА

тел' дло цбертолом к конфликта поступки Сербия».
Всемирный конгресс ново говорит о ней и даже цберли-
тало или много изумления...
«...ничешия войну вовсе **не судьбинос**ть' запосевшуя ол

УЛЬТИМАТУМ

„Войны ведут другие,
Ты, счастливая Австрия,
Заключай браки:
Марс несет могущество другим,
Тебе же—Венера“.

Девиз Габебургов.

Вооружайтесь, вооружайтесь! Вооружайтесь для решительного боя. Балканы мы должны приобресть! Нет другого способа для того, чтоб остаться великой державой. Дайте ружье в руки отрока и вооружайте старца. Вооружайтесь беспрестанно и лихорадочно, днем и ночью, чтоб быть готовыми, когда настанет день решенья! Иначе дни Австрии сочтены.

Кассандер, „Вооружения Европы и Австрия“

28—29 июня 1914 г.

«ТЕПЕРЬ — ЭТО ИГРА ВА-БАНК!»

Начальник австро-венгерского генерального штаба барон **Конрад фон-Гетцендорф**—императорскому и королевскому министру иностранных дел Австро-Венгрии графу Берхтольду—29 июня 1914 г.

Руководители иностранной политики Австро-Венгрии убеждены в том, что общие интересы монархии и не в меньшей степени и Германии требуют в настоящей стадии балканского кризиса **своевременного и энергичного** выступления **против** систематически намеченного и **поощряемого Россией плана,** которому впоследствии, весьма возможно, нельзя будет уже противодействовать...

Меморандум австро-венгерского министерства иностранных дел. Июнь 1914 г.

P. S.

Предлагаемый меморандум был только что **закончен,** как произошли ужасные события в Сараеве...

Тем настоятельнее для монархии становится необходимость решительной рукой порвать нити, из которых ее противники хотят сплести сеть над ее головой.

«НУ, ТЕПЕРЬ МЫ СВЕДЕМ СЧЕТЫ С СЕРБИЕЙ!»

Императорский министр иностранных дел Австро-Венгрии **граф Берхтольд.**

Получив известие об убийстве моего друга эрцгерцога Франца Фердинанда, я покинул „Кильскую неделю“ и поехал домой.

Вильгельм II, Мемуары.

Тотчас по возвращении в Берлин, кайзер развил лихорадочную деятельность в целях сохранения мира.

Генерал-адмирал **фон-Тирпиц**, Воспоминания.

ТЕПЕРЬ ИЛИ НИКОГДА!

«С СЕРБАМИ НАДО ПОКОНЧИТЬ»

Граф Берхтольд сказал мне сегодня, что по всем имеющимся признакам нити заговора, жертвой которого пал эрцгерцог, сходятся в Белграде. Дело было так хорошо задумано, что для выполнения преступления умышленно были подысканы совсем молодые люди, к которым могут быть применены только более мягкие меры наказания.

Надо надеяться, что не будут! ВИЛЬГЕЛЬМ

Министр с горечью отзывался о сербских замыслах.

Здесь, даже со стороны серьезных людей, я неоднократно слышу пожелание, что нужно раз навсегда *(Теперь или никогда! ВИЛЬГЕЛЬМ)* основательно свести счеты с сербами. Надо прежде всего предъявить Сербии ряд требований и, если она их не примет, действовать энергично. Я пользуюсь всяким поводом, чтобы сдержанно, но весьма настоятельно и серьезно предостеречь от необдуманных шагов.

(Кто его уполномочил на это? Очень глупо!.. Пусть Чиршки соблаговолит оставить этот вздор! С сербами надо покончить, и именно сейчас. ВИЛЬГЕЛЬМ.)

Доклад императорского германского посла в Вене **фон-Чиршкова** от 30 июня 1914 г. с ремарками императора Вильгельма.

«НИБЕЛУНГОВА ВЕРНОСТЬ»

С верностью, достойной Нибелунгов,... в блистающих доспехах, будем стоять мы рядом с нашим союзником.

Император **Вильгельм II.**

„Император Вильгельм, движимый рыцарскими чувствами, обещал австрийскому императору верную поддержку против сербских убийц".

Генерал-адмирал **фон-Тирпиц,** Воспоминания.

Императоры Вильгельм и Франц-Иосиф.

ВОЙНА С РОССИЕЙ?

Во время решающего совещания в Потсдаме 5-го июля, венский вопрос нашел себе безусловное одобрение со стороны всех авторитетных лиц, с оговоркой, что **не беда, если из-за этого возникнет война с Россией...**

Князь Лихновский — императорский германский посол в Лондоне. Воспоминания.

«НУ, ХОРОШО, ВАЛЯЙТЕ!»

«Если Австро-Венгрия проглотит Сербию,— воскликнул Сазонов, — то мы будем вести с ней войну!»

«Ну, хорошо, валяйте!» ВИЛЬГЕЛЬМ.

Донесение императорского германского посла в Петербурге графа **Фон-Пурталеса** с ремарками императора Вильгельма—от 25 июля 1914 г.

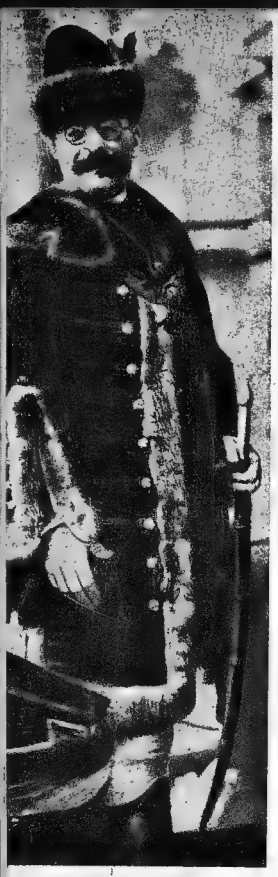

Граф Тисса (с жезлом и в очках)—венгерский министр-президент (1914 г.) в церемониальном костюме.

«ОЧИСТИТЬ САНДЖАК!» ВОТ СВАЛКА И ГОТОВА!

Под влиянием чрезвычайно отрадных известий из Берлина, а так же совершенно справедливого негодования по поводу событий в Сербии у всех остальных участников вчерашней общей конференции министров возникло намерение **спровоцировать войну с Сербией,** для того, чтобы рассчитаться, наконец, с этим злейшим врагом монархии...

Доклад императору Францу-Иосифу венгерского министра-президента графа **Тиссы** от 8 июля 1914 г.

«СПРОВОЦИРОВАТЬ ВОЙНУ С СЕРБИЕЙ»!

Если бы сербы **приняли** все поставленные требования, то это был бы для Берхтольда «**чрезвычайно неприятный исход**». Он ломает себе голову еще над тем, какие можно было бы поставить Сербии требования, приемлемость которых была бы совершенно исключена...

Очистить Санджак! Тогда свалка немедленно налицо!— ВИЛЬГЕЛЬМ.

Донесения императорского германского посла в Вене **фон-Чиршкова** от 8 июля 1914 г. с ремарками императора Вильгельма.

Император Вильгельм II с офицерами генерального штаба на маневрах. Стоят у окопа.
155-й полк: солдаты—по горло в земле.

Первый международный конгресс мира. Гаага 1899 год.

«НА ЗЕМЛЕ МИР!»

23 августа прошлого года собравшийся в Гааге XX Международный конгресс мира под бурные аплодисменты принял решение созвать XXI Международный Конгресс мира в Вене.

Таким образом XXI Международный Конгресс мира будет заседать с 15 до 19 сентября 1914 года в роскошном здании австрийского парламента...

Почетный Комитет конгресса:

Президент — Его превосходительство **граф Леопольд Берхтольд фон-Унгаршитц** — министр императорского и королевского двора и иностранных дел.

Его превосходительство граф Карл Штюрк, министр-президент.

Его превосходительство тайный советник кавалер фон-Билинский, императорский и королевский министр финансов.

Его превосходительство тайный советник д-р барон Карл Гейнольд фон-Удинский, министр внутренних дел.

«Ди Фридеенсварте», 1914 г.

...**Военный министр** с завтрашнего дня уедет в отпуск, и барон Конрад фон-Гетцендорф временно оставит Вену.

Это делается, как сказал мне граф Берхтольд, умышленно во избежание всякой тревоги. *(Ребячество! ВИЛЬГЕЛЬМ).*

Доклад императорского германского посла в Вене фон-Чиршкова от 28 июля 1914 г. с пометками императора Вильгельма.

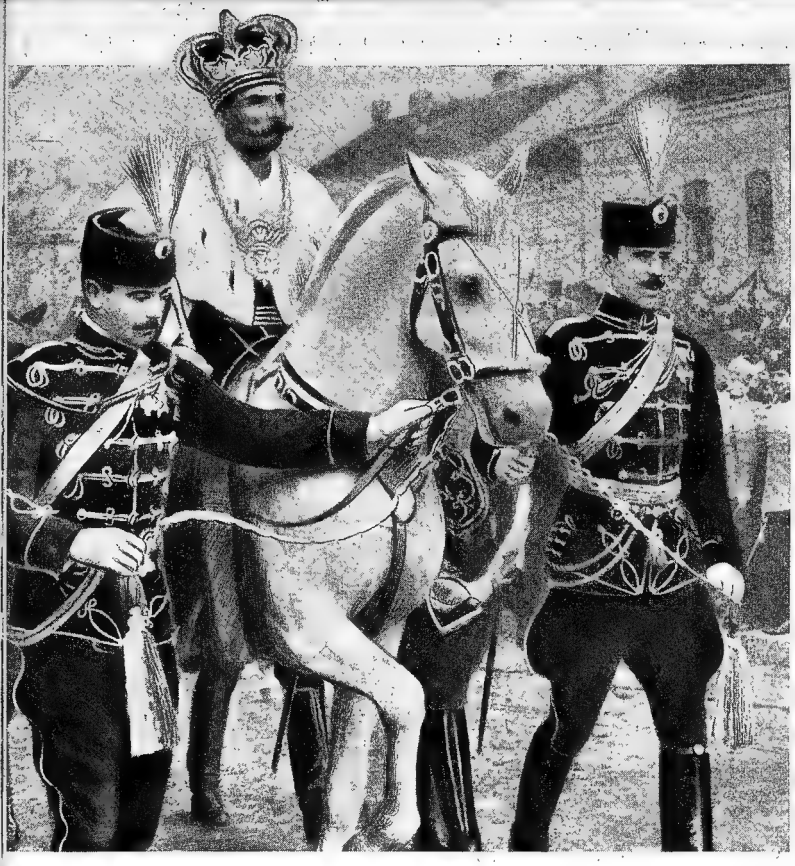

„На белом коне". Король Петр Сербский на белом коне следует в день коронации по улицам Белграда.

«С ДНЕМ АНГЕЛА»

11 июля 1914 г.

При ознакомлении с редактированным министерством иностранных дел черновиком обычной поздравительной телеграммы к завтрашнему дню рождения короля Сербии, Его Величество поручил мне запросить Ваше превосходительство, является ли такая телеграмма в данный момент необходимой и удобной.

ЗАПРОС графа Ведель, состоящего при свите императора Вильгельма II, императорскому германскому министру иностранных дел фон-Ягову. Телеграмма от 11 июля 1914 г.

Так как Вена не предприняла еще никаких шагов в Белграде, то отказ от посылки обычной телеграммы чересчур поразил бы и, быть может, привел бы к преждевременному беспокойству. Поэтому **поддерживаю отправку телеграммы.**

ОТВЕТ императорского германского министра иностранных дел **фон Ягова.** Берлин 11 июля 1914 г.

УЛЬТИМАТУМ ГОТОВ!

Относительно времени передачи ноты Сербии сегодня решили лучше подождать до отъезда Пуанкаре из Петербурга, т. е. до 25-го. *(Какая досада! ВИЛЬГЕЛЬМ.)*

Дважды подчеркнуто Вильгельмом.

Нота будет так средактирована, что Сербия почти наверняка не сможет ее принять.

Депеша императорского германского посла в Вене **фон-Чирнкова** от 14 июля 1914 г.

«ГЕРМАНИИ НЕИЗВЕСТНО!..»

...известие о том, что выступление австро-венгерского правительства в Белграде явилось, якобы, результатом подстрекательства со стороны Германии,— совершенно ложно. Германскому правительству не был известен текст австрийской ноты, **прежде** чем последняя была вручена, и оно не оказывало никакого влияния на ее содержание..:

24 июля 1914 г. **граф Пурталес**—императорский германский посол в Петербурге—императорскому российскому министру иностранных дел.

P. S.

«МЫ, КОНЕЧНО, ПОЛУЧИЛИ УЛЬТИМАТУМ ЗА 12 ЧАСОВ»

...«ОДНАКО НЕ ПОМНЮ, ЧТОБ Я ПРОБОЛТАЛСЯ!»

Дорогой Бусше!

По существу, сообщение «Ивнинг Ньюс» было верно, постольку, поскольку мы, конечно, получили сербский ультиматум приблизительно за 12 часов до его вручения. Однако я никак не помню, чтобы я проболтался на этот счет какому-нибудь американскому дипломату. Поэтому **опровержение может последовать.** Но я не берусь судить о том, является ли это целесообразным, ввиду того, что невозможно же в конце концов вечно скрывать факт нашего знакомства с нотой.

С сердечным приветом
Ваш Циммерман

Императорский германский министр иностранных дел **Циммерман**—к фон-дер-Бусше, 11 августа 1917 г.

23 июля 1914 г.

«ХРОНОМЕТР ВОЙНЫ»

ЧАС ОТЪЕЗДА ПУАНКАРЕ

В котором часу предвидится в четверг отъезд президента из Кронштадта?

Телеграмма императорского германского министра иностранных дел **фон-Ягова**—императорскому германскому послу в Петербурге графу Пурталесу от 21 июля 1914 г.

«БЕРЛИН — ВЕНА»

Я запрашивал графа Пурталеса о программе визита Пуанкаре. Граф сообщает, что президент в четверг вечером в 11 часов уезжает из Кронштадта. Это по средне-европейскому времени в 9 часов 30 минут. Если шаги будут предприняты в Белграде завтра в 5 часов пополудни, то они, следовательно, станут известны в Петербурге еще во время пребывания Пуанкаре.

Телеграмма императорского германского министра иностранных дел **фон-Ягова** от 23 июля 1914 г.

«ВЕНА — БЕРЛИН»

Императорское Королевское правительство благодарит за информацию. **Барону Гизлю поручено задержать на час с передачей.**

Телеграмма императорского германского посла в Вене **фон-Чиршкова** в Берлин от 23 июня 1914 г.

60
50
30

«В БЛИСТАЮЩИХ ДОСПЕХАХ»

«НАСТУПАТЬ ЭТОЙ СВОЛОЧИ НА МОЗОЛИ»

Энергичный тон и точно сформулированные требования австрийской ноты застигли сербское правительство совершенно **врасплох**.

(Браво! Признаться, от венцев подобного уже не ожидали. ВИЛЬГЕЛЬМ.)

С сегодняшнего утра заседает совет министров под председательством наследника — регента.

Повидимому, Его Величество изволили удрать! ВИЛЬГЕЛЬМ.

...Каким дутым оказывается все это так называемое сербское великодержавие. Так обстоит дело со всеми славянскими государствами. Только сильней наступать этой сволочи на мозоли! ВИЛЬГЕЛЬМ.

Ремарки императора Вильгельма от 25 июля 1914 г. на телеграфном донесении императорского германского посланника в Белграде от 24 июля 1914 г.

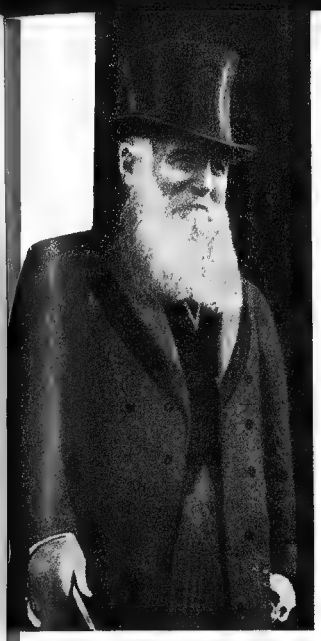

«СОВЕРШЕННО ВРАСПЛОХ» (!?)

ПАШИЧ УЛЫБАЕТСЯ!

Пашич просит повергнуть к стопам государя императора глубокую благодарность сербского правительства за всемилостивейшее благоприятное разрешение вопроса о винтовках и патронах.

Телеграмма императорскому российскому министру иностранных дел поверенного в делах в Белграде от 12/5 июля 1914 г.

P. S.

Вена 25 июля 1914 г. Министр-президент Пашич явился за несколько минут до шести часов в императорское королевское посольство в Белграде и дал **неудовлетворительный ответ** на австро-венгерскую ноту. В ответ на это барон Гизль объявил ему о разрыве дипломатических сношений и в шесть часов тридцать минут с персоналом посольства покинул Белград.

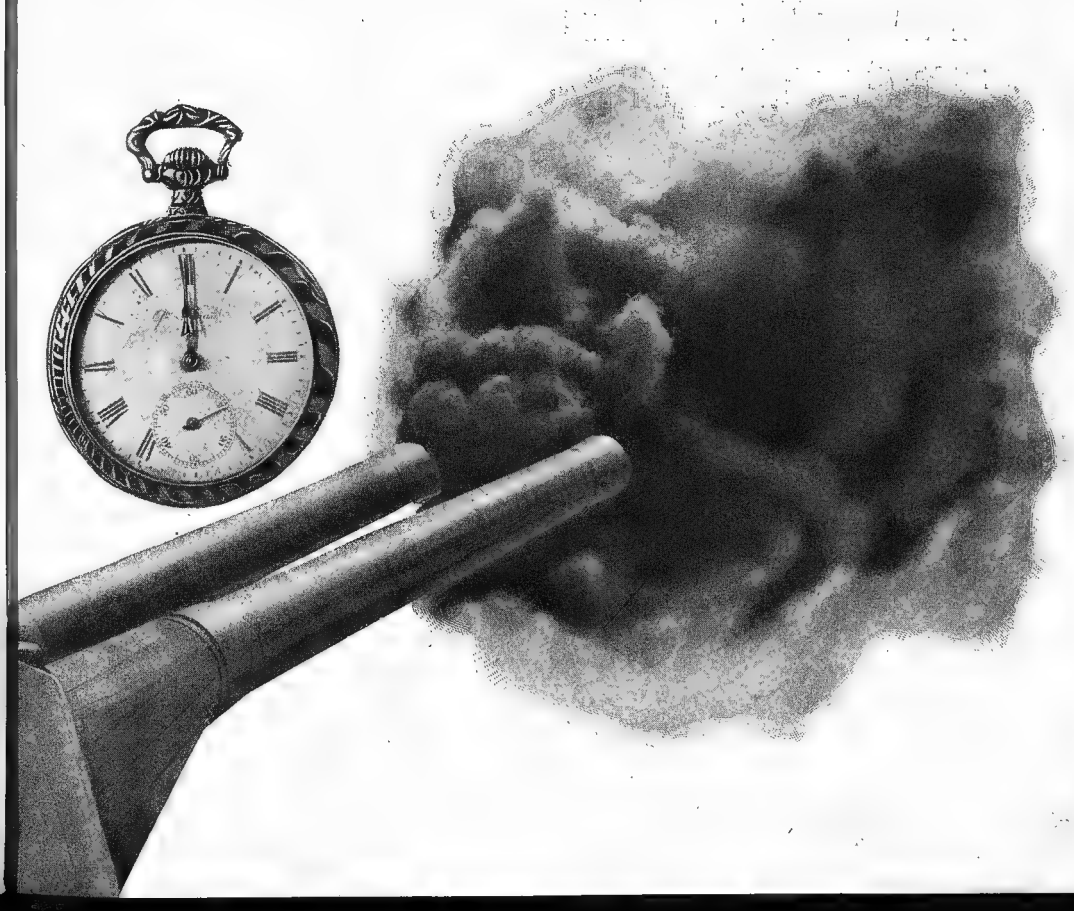

В воскресенье 26 июля мы плыли в открытом море Балтики, когда радиотелеграмма известила нас, что император Германии покинул свой крейсер и направился к Килю...

После полудня 27 июля, когда мы находились в северном направлении от Мекленбургской бухты, нас встретил германский крейсер и очень корректно салютовал нам при проходе; германский миноносец, напротив, поспешил свернуть с дороги на наших глазах и направился к Кильскому каналу. Оба они, конечно, были подосланы, чтобы точно осведомиться о нашем маршруте, потому что крейсер, который салютовал нам, поспешил отправить в Берлин шифрованную радиотелеграмму, перехваченную на «Франс», но которую мы расшифровать не могли. В то же самое время мы получили весьма неопределенные сведения из Лондона и Парижа. Германия заявила английскому правительству, что, если война не будет локализована, положение ухудшится, а Эдуард Грей ответил, что, если на Востоке начнется война, ни одна держава не может оставаться к этому равнодушной.

Пуанкаре, «Происхождение мировой войны».

ЕСЛИ НА ВОСТОКЕ НАЧНЕТСЯ ВОЙНА, НИ ОДНА ДЕРЖАВА НЕ МОЖЕТ ОСТАВАТЬСЯ К ЭТОМУ РАВНОДУШНОЙ....

Империализм есть вывоз капитала к источникам сырья, бешеная борьба за монопольное обладание этими источниками, борьба за передел уже поделенного мира, борьба, ведомая с особенным остервенением со стороны новых финансовых групп и держав, ищущих «места под солнцем», против старых групп и держав, цепко держащихся за захваченное.

СТАЛИН

СТАТИН

и тельзя' цепко тержащихся за затверженное.

Мышевлением есть выход кратиться к мотивам стыда' ре-
шения остережения со стороны новых фигурок лбами
горбуя за тебеги даже подсценного ума' горбуя' ведомая с
шеяя горбуя за монолитное отдаление знами мотивами'

„МЕСТО ПОД СОЛНЦЕМ“

Меркурий — «бог-покровитель воров и торговцев».

ЗА ПЕРЕДЕЛ МИРА!

Прошли времена, когда, предоставив одному из своих соседей землю, другому море, за собой немец оставлял небеса — царство чистого умозрения... Он также требует места под солнцем!

Князь фон-Бюлов—императорский германский министр иностранных дел (в 1900—09 гг.—канцлер Германской империи). Речь в рейхстаге 28 июня 1897 года.

GERMANIAM ESSE DELENDAM

Бисмарк давно уже признал, что — как начинает, наконец, теперь видеть и английский народ — в Европе существуют две великие непримиримые, направленные друг против друга силы, две великие нации, которым хотелось бы весь мир превратить в свое владение и требовать с него торговой дани. Англия... и Германия... английский и немецкий комми-вояжер — соперничают на всех широтах земного шара. Миллион мелких столкновений создает предлог к величайшей войне, какую когда-либо видел мир.

Если б Германия была завтра стерта с лица земли, то послезавтра не нашлось бы на свете ни одного англичанина, который не стал бы от этого богаче. Прежде народы годами сражались за какой-нибудь город или наследство. Неужели же они теперь не должны начать войну за ежегодный торговый доход в пять миллиардов?.. Germaniam esse delendam.

Германия должна быть разгромлена!

«Сатюрдей Ревью», 11 сентября 1897 г.

Я БУДУ ВСЯЧЕСКИ ЗАЩИЩАТЬ НАШ ГЕРМАНСКИЙ КАПИТАЛ

Император Вильгельм II.

Мы во всяком случае делали все возможное, чтобы пойти навстречу Англии! Это было тщетно, ибо цифры германского экспорта росли. Мы же, понятно, не могли ограничить свою мировую торговлю для того только, чтобы сделать приятное Англии. Это значило бы уже требовать от нас слишком многого!

Вильгельм II. Мемуары.

КОНЕЦ «ВИКТОРИАНСКОЙ ЭПОХЕ» ВЕЛИКОБРИТАНИИ!

Королева Виктория (царствовала с 1837 г. до 1901 г.).

Подобно тому как гунны тысячу лет назад, под предводительством царя Атиллы, прославили свое названье так, что оно поднесь осталось грозным, так пусть теперь в Китае имя немца прославится на тысячелетья впредь, чтоб ни один китаец никогда не смел, даже исподтишка, косо взглянуть на немца!

Император Вильгельм II. 1900 г.—К солдатам.—Речь перед отправлением в Китай германского экспедиционного отряда.

Для нас имело значение только дело. Мы считались лишь с благом и развитием отечества, его укреплением и усилением для состязания **на мировом рынке!**

Вильгельм II, Мемуары.

«БУДУЩЕЕ ГЕРМАНИИ — НА ВОДАХ»

Император Вильгельм II. 1898 год. Речь на открытии нового порта в Штеттине.

«МОЩНЫЙ ГЕРМАНСКИЙ ФЛОТ ДЛЯ НАС — ЖЕСТОКАЯ НЕОБХОДИМОСТЬ!»

Император Вильгельм II. 1899 год. Речь на освящении линейного корабля «Император Карл Великий».

«ТРЕЗУБЕЦ НЕПТУНА ДОЛЖЕН ПРИНАДЛЕЖАТЬ НАМ!»

Вильгельм на маневрах намекал...
что его мечта...
ПРОПИСАТЬ АНГЛИИ МИР — В ЛОНДОНЕ!

Генерал-адъютант Куропаткин. Записки. 1902 год.

«ЧТО ДЕЛАТЬ!—МИР УЖЕ ПОДЕЛЕН»!

Мы не потерпим, чтобы какой-нибудь чужеземный Юпитер сказал нам: «Что делать, мир уже поделен!»

1899 г. Князь фон-Бюлов—императорский германский министр иностранных дел:

...Мне представили министра иностранных дел Эдуарда Грэя. Во время нашего оживленного разговора я неосторожно выразил ему мысль, что самой лучшей гарантией всеобщего мира был бы союз между Англией и Германией, причем немцы явились бы самой могучей нацией на континенте, а англичане на море. Тесно сплотившись таким образом, они могли бы разделить между собой весь свет, если б им этого захотелось.

Лорд Грэй меня выслушал, одобрительно кивнул головой и ответил: «Весьма возможно. Но только Англия не хочет ни с кем делиться, даже с Германией».

Германский экс-кронпринц. Записки.

«ГЕРМАНИЯ ДОЛЖНА БЫТЬ РАЗГРОМЛЕНА!»

«ПРАВЬ, БРИТАНИЯ, МОРЯМИ!»

«ПО-КОПЕНГАГЕНСКИ!»...

«ЧТОБЫ... ПОДДЕРЖИВАТЬ ЗАКОННОСТЬ... СРЕДИ ЛЮДЕЙ».

Черчиль.

Доказательством... может служить... книга английского адмирала Фишера... в которой он с циничной откровенностью говорит: «уже в 1908 году я предлагал королю «разделаться с немецким флотом «по-копенгагенски». Для сведущих людей слова эти означают: «я предлагал напасть на германский флот внезапно, без объявления войны», так как мы уничтожили датский флот на копенгагенском рейде в 1807 году».

Германский экс-кронпринц. Записки.

СЛОВО ГОСПОДНЕ К МИРОЛЮБИВОЙ БРИТАНИИ

«БОГ БУДЕТ ИСТРЕБЛЯТЬ ИХ И НИЗЛАГАТЬ ИХ!»

«И ТЫ ПОГУБИШЬ ИХ СКОРО»

(1911 год. Вечер в загородном доме английского премьер-министра Асквита, когда хозяин предлагает Черчиллю пост морского министра. Черчилль соглашается.)

Вечером, ложась в постель, я увидел большую библию на столе... Мой ум был занят... врученным мне делом. Я думал об угрозе Британии, миролюбивой, неподготовленной, о ее мощи и добродетели, о ее миссии здравого смысла и честности. Я думал о мощной Германии, высящейся в блеске своей имперской державы и погружающейся в глубокие, холодные, терпеливые, безжалостные расчеты. Я думал об армейских корпусах, чей проход я наблюдал... на Бреславльских маневрах в 1907-м, о тысячах мощных коней, тащущих пушки и большие гаубицы... под Вюрцбургом в 1910-м. Я думал о немецком воспитании и доскональности и обо всем, что обозначает достижения их науки и философии... Я наугад открыл книгу и в девятой главе Второзакония я прочитал:

«СЛУШАЙ ИЗРАИЛЬ, ТЫ ТЕПЕРЬ ИДЕШЬ ЗА ИОРДАН, ЧТОБЫ ПОЙТИ ОВЛАДЕТЬ НАРОДАМИ, КОТОРЫЕ БОЛЬШЕ И СИЛЬНЕЕ ТЕБЯ, ГОРОДАМИ БОЛЬШИМИ, С УКРЕПЛЕНИЯМИ ДО НЕБЕС;

НАРОДОМ ВЕЛИКИМ, МНОГОЧИСЛЕННЫМ И ВЕЛИКОРОСЛЫМ, СЫНАМИ ЗНАКОВЫМИ, О КОТОРЫХ ТЫ ЗНАЕШЬ И СЛЫШАЛ: КТО УСТОИТ ПРОТИВ СЫНОВ ЗНАКОВЫХ?

ЗНАЙ ЖЕ НЫНЕ, ЧТО ГОСПОДЬ БОГ ТВОЙ ИДЕТ ПРЕД ТОБОЮ, КАК ОГОНЬ ПОЯДАЮЩИЙ, ОН БУДЕТ ИСТРЕБЛЯТЬ ИХ И НИЗЛАГАТЬ ИХ ПРЕД ТОБОЮ, И ТЫ ИЗГОНИШЬ ИХ И ПОГУБИШЬ ИХ СКОРО, КАК ГОВОРИЛ ТЕБЕ ГОСПОДЬ. ..»

P. S.

...Я ПРИВЫК ПРОВЕРЯТЬ НАШУ ПОДГОТОВЛЕННОСТЬ, НЕОЖИДАННО ВРЕМЯ ОТ ВРЕМЕНИ СПРАШИВАЯ ШТАБ: «ЧТО СЛУЧИТСЯ, ЕСЛИ ВОЙНА С ГЕРМАНИЕЙ НАЧНЕТСЯ СЕГОДНЯ?..»

Черчилль—первый лорд адмиралтейства (1911—15 гг.), «Мировой кризис».

«МОРСКИЕ КАНИКУЛЫ»

ПОСЛЕДНЯЯ ПОПЫТКА «ОГРАНИЧИТЬ МОРСКИЕ ВООРУЖЕНИЯ»

«Самое главное—заставить иностранные флоты догонять вас!»

Адмирал Фишер—Черчилю, 16 января 1912 г.

Вы, англичане, опалели... прямо как мартовские зайцы... что за подозрения, совершенно недостойные великой нации!

Император Вильгельм II. Интервью. «Дэйли Телеграф», 28 октября 1908 г.

Величайшей опасностью для мира конгресс считает искусственно питаемый антагонизм между Великобританией и Германской империей. Конгресс приветствует поэтому усилия рабочего класса обеих стран преодолеть этот антагонизм. Лучшим средством для достижения этой цели он считает заключение между Германией и Англией соглашения об ограничении морских вооружений и упразднении права морской добычи. Конгресс предлагает социалистам Англии и Германии продолжать их агитацию за такое соглашение...

Резолюция Международного социалистического конгресса в Базеле. 1912 год.

МИССИЯ ЛОРДА ХОЛЬДЕНА

Первая половина 1912 года ознаменовалась посланием сэра Эрнеста Касселя с вербальной нотой, в которой Англия предлагала свой нейтралитет в случае «неспровоцированного» нападения на Германию, при условии, если последняя согласится на ограничение своего военно-морского строительства и на скрытый отказ от последнего законопроекта о флоте. После благожелательного ответа с нашей стороны лорд Хольден, с целью ведения переговоров, был послан в Берлин.

Вильгельм II. Мемуары.

«КОГДА ВРЕШЬ — ТАК УЖ ТВЕРДО ДЕРЖИСЬ ОДНОГО!»

Еще до начала переговоров я обратил, между прочим, внимание статс-секретаря фон-Тирпица на то, что Хольден, хоть и занимавший в тот момент пост **военного** министра, несомненно, хорошо подготовится к предстоящей ему задаче и получит, конечно, подробные инструкции от английского **адмиралтейства,** где властвует дух Фишера: Фишер в своем руководстве для английских морских офицеров поместил среди других достойных внимания инструкций и следующий тезис, характерный для этого адмирала, его ведомства и царившего в нем духа и гласящий буквально: «**Когда врешь, так уж твердо держись одного!**»

Вильгельм II. Мемуары.

Лорд Хольден (английский военный министр) в Берлине.

2:3

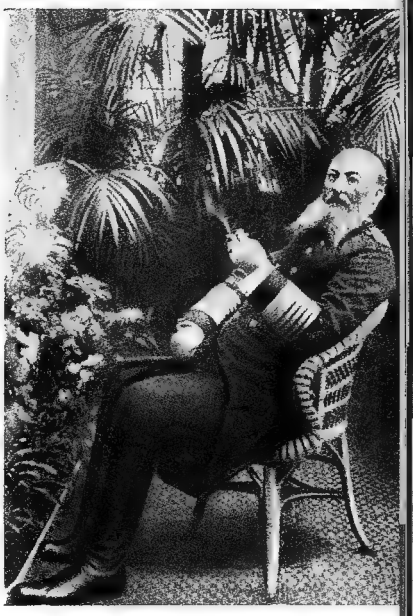

Адмирал Тирпиц — создатель военного флота германской империи.

(Брюшко под мундиром. Он курит.)

«СКАЗКА О ТОМ, КАК ЧОРТ С МУЖИКОМ РЕПУ СЕЯЛИ И ЧТО ИЗ ЭТОГО ВЫШЛО»

Хольден начал с того, что указал нам в перспективе обладание крупной африканской империей.

Преувеличенность предложения колониальных владений, которые самим англичанам не принадлежали и располагать которыми они не могли, была рассчитана на темперамент кайзера.

...Я восхищался Хольденом в тот момент, когда в этой перспективе будущего он с наивной скромностью заявлял для Англии притязание «только» на постройку железной дороги от Капштадта до Каира. Таким образом Англия получала в свое владение Африку!

Если бы к английскому искусству в переговорах присоединилось еще решительное превосходство военных сил, в таком случае — горе Германии! Поведение Хольдена напомнило мне о словах того американца, который в беседе с одним германским адмиралом заявил, что, когда он сравнивает известных ему политических руководителей Германии и Англии и представляет их сидящими друг против друга за дипломатическим столом, то он удивился бы, если бы в конце переговоров оказалось, что Германии удалось сохранить в своем владении даже Потсдам...

Генерал-адмирал фон-Тирпиц—императорский германский морской министр. Воспоминания.

«ДЛЯ АНГЛИИ ФЛОТ — ЖИЗНЕННАЯ НЕОБХОДИМОСТЬ, ДЛЯ ГЕРМАНИИ — ИЗЛИШНЯЯ РОСКОШЬ».

2:3

Истинное лицо Англии обнаружил несколько явственнее первый лорд адмиралтейства Винстон Черчиль, который 9 февраля, в тот самый момент, когда Хольден, держа подмышкой подаренный ему бронзовый бюст кайзера, спускался по дворцовой лестнице в Берлине, произнес в Глазго за завтраком речь, в которой он назвал германский флот «роскошью»...

Пока господствовал взгляд на германский флот, как на роскошь, пока английский кабинет сам отвергал соотношение морских сил, равное **2 : 3,** предложенное некогда Ллойд-Джорджем, до тех пор бесполезно было приглашать в Берлин британских министров...

Генерал-адмирал **фон-Тирпиц,** императорский германский морской министр, «Воспоминания».

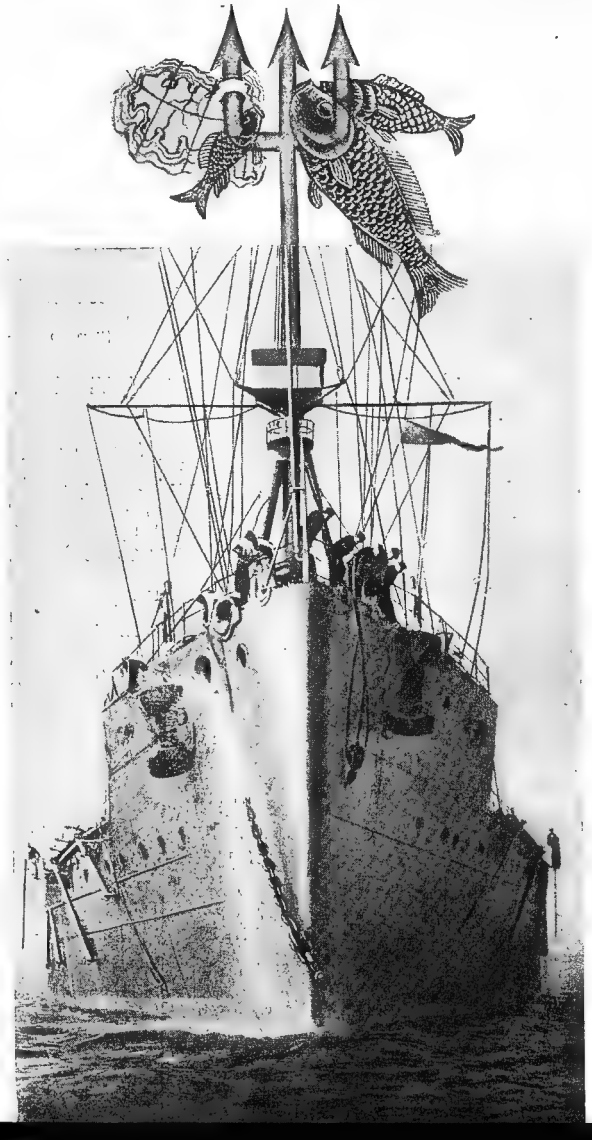

КТО КОГО?

Стойкость **кайзера** в конце концов предотвратила нашу капитуляцию.

Тирпиц. Воспоминания.

В конце концов переговоры потерпели крушение благодаря поведению **Англии.**

Вильгельм II. Мемуары.

«ОКОЛПАЧИТЬ АНГЛИЮ!»

«ОКОЛПАЧИТЬ НЕМЦЕВ!»

...В Лондоне недовольны Хольденом и утверждают, что он дал себя околпачить Тирпицу... Об «околпачивании» со стороны Германии не может быть и речи. Но упреки по адресу Хольдена дают право подозревать, что данные ему инструкции клонились к тому, что он должен был «околпачить» немцев.

Вильгельм II. Мемуары.

P. S.

Лорд Хольден наверно помнит один вечер в моем доме, когда я старался ему доказать, что искреннее сближение наших стран обеспечило бы мир между всеми народами и могло бы постепенно склонить все державы от служения призраку вооруженного с ног до головы империализма к противоположному полюсу мирного сотрудничества. Но и ему оказались ближе английские дредноуты и французская дружба...

Бетман фон-Гольвег—канцлер германской империи, «Мысли о войне».

«КРЕЙСЕРСКОЙ СКОРОСТЬЮ К ВОЙНЕ!»

«АНГЛИЧАНЕ ПУСТЯТ КО ДНУ ВСЯКОЕ НЕМЕЦКОЕ СУДНО»

Грэй, не колеблясь заявил, что, если бы наступили предусматриваемые мною обстоятельства, Англия употребила бы все усилия, чтобы нанести самый чувствительный удар германскому морскому могуществу...

В одном из разговоров со мною король высказался еще более решительно, чем его министр, и, с видимым раздражением упомянув о стремлении Германии сравняться с Великобританией в отношении морских сил, его величество воскликнул, что в случае столкновения последнее должно иметь роковые последствия не только для германского флота, но и для немецкой торговли, ибо англичане пустят ко дну всякое немецкое торговое судно, которое попадается им в руки...

Последние слова, повидимому, отражают в себе не только **личные чувства его величества,** но и господствующее в Англии настроение по отношению к Германии.

1912 г., сентябрь. Доклад Николаю II императорского российского министра иностранных дел С. Д. Сазонова.

ЛИЧНЫЕ ЧУВСТВА ЕГО ВЕЛИЧЕСТВА.

Фото-документ: Английский король в немецкой каске обнимает кайзера. 1913 год. Казино (офицерское собрание) 1-го лейб-гвардии драгунского полка. Берлин.

«ЛИЧНЫЕ ЧУВСТВА ЕГО ВЕЛИЧЕСТВА»
Вильгельм II и Николай II.

«ЛИЧНЫЕ ЧУВСТВА ЕГО ВЕЛИЧЕСТВА». «КУЗЕНЫ»: Николай II и Георг V.

«СРЕДНЯЯ АРИФМЕТИЧЕСКАЯ ИМПЕРИАЛИЗМА»

По стране поднялась форменная тревога оттого, что впервые все осознали немецкую опасность.

В конце концов пришли к курьезному и характерному решению. Морское министерство требовало шесть судов, хозяйственные ведомства предлагали **четыре** и мы, наконец, согласились на **восьми.**

Винстон Черчиль, первый лорд адмиралтейства (английский морской министр), **«Мировой кризис».**

«БРИТАНИЯ ОДНА--ОПЛОТ ПРОТИВ ТЕВТОНОВ!»

«ДРЕДНОУТЫ АНГЛИИ — КРЕПОСТЬ ЗАКОННОСТИ И СВОБОДЫ!»

«ОТКРОЙТЕ КИНГСТОНЫ — И ПУСТЬ ОПУСТЯТСЯ ОНИ НА ДНО...»

Ибо взгляните на эти суда, столь сами по себе большие, но столь малые, столь легко пропадающие из виду на поверхности вод. Мы верили, что в данное время они справятся со своим делом — но всего десятка два их. Вот все что у нас было! На них, как мы представляли себе, плыла мощь, величие, владычество и власть Британской империи. Вся наша долгая история, строившаяся век за веком, все наши великие дела во всех частях света, все средства к существованию нашего верного, трудолюбивого, деятельного населения зависели от них. Откройте кингстоны, — и пусть опустятся они на дно, подобно тому как предстояло другому флоту в другом британском порту далеко на север. И в несколько минут, в полчаса, не более, весь облик моря изменится. Британская империя разойдется как сон; центральная сила союза сломится; мощные области, сами целые империи, безнадежно выйдут из повиновения и падут добычей других. И Европа, после единой внезапной судороги, перейдет в железный зажим и правленье тевтонов, ко всему, что обозначает тевтонская система! Только и будет, что вдалеке за Атлантическим океаном, невооруженная, неготовая и еще не наученная Америка, чтобы одной поддерживать законность и свободу среди людей...

Винстон Черчиль — первый лорд адмиралтейства (в 1911—15 гг.). «Мировой кризис».

P. S.

Морской министр Черчиль воспользовался банкетом лорд-мэра (10 ноября), чтобы оповестить о значительных дальнейших расходах на морские и воздушные вооружения.

«Мощь и непрерывное развитие немецкого флота и то, что многие великие и малые державы во всем мире одновременно строят большие современные боевые суда, несомненно, потребуют от нас расходов и напряжения больших, чем обычные для мирного времени... Но что необходимо, то нужно сделать (одобрение), и мы не поколеблемся ни мгновения, чтобы обратиться в парламент за утверждением штатов экипажа и денежных ассигнований».

«Ди Фриденсварте». Декабрь 1913 г.

«БРИТАНИЯ ОДНА--
ОПЛОТ ПРОТИВ ТЕВТОНОВ!»

«ДРЕДНОУТЫ АНГЛИИ — КРЕПОСТЬ ЗАКОННОСТИ И СВОБОДЫ!»

«ОТКРОЙТЕ КИНГСТОНЫ — И ПУСТЬ ОПУСТЯТСЯ ОНИ НА ДНО...»

Ибо взгляните на эти суда, столь сами по себе большие, но столь малые, столь легко пропадающие из виду на поверхности вод. Мы верили, что в данное время они справятся со своим делом — но всего десятка два их. Вот все что у нас было! На них, как мы представляли себе, плыла мощь, величие, владычество и власть Британской империи. Вся наша долгая история, строившаяся век за веком, все наши великие дела во всех частях света, все средства к существованию нашего верного, трудолюбивого, деятельного населения зависели от них. Откройте кингстоны, — и пусть опустятся они на дно, подобно тому как предстояло другому флоту в другом британском порту далеко на север. И в несколько минут, в полчаса, не более, весь облик моря изменится. Британская империя разойдется как сон; центральная сила союза сломится; мощные области, сами целые империи, безнадежно выйдут из повиновения и падут добычей других. И Европа, после единой внезапной судороги, перейдет в железный зажим и правленье тевтонов, ко всему, что обозначает тевтонская система! Только и будет, что вдалеке за Атлантическим океаном, невооруженная, неготовая и еще не наученная Америка, чтобы одной поддерживать законность и свободу среди людей...

Винстон Черчилль — первый лорд адмиралтейства (в 1911—15 гг.). «Мировой кризис».

P. S.

...А в качестве акционеров и директоров предприятий судостроительных, пороховых, динамитных, пушечных и т. д., мы видим адмиралов и знаменитейших государственных деятелей Англии...

ЛЕНИН

«Вооружения и капитализм» — «Правда» 3 июня/21 мая 1913 г. (т. XVI, 405—406).

Вот КОМУ ВЫГОДНО раздувание шовинизма, болтовня о «патриотизме» (пушечном патриотизме), о защите культуры (орудиями истребления культуры) и так далее.

ЛЕНИН

«Кому выгодно» — «Правда» 24/11 апреля 1913 г. (т. XVI, 159).

...То же самое, разумеется, происходит во всех капиталистических странах. Правительства — приказчики класса капиталистов. Приказчикам платят хорошо. Приказчики — сами пайщики!

ЛЕНИН

«Вооружения и капитализм» — «Правда» 3 июня/21 мая 1913 г. (т. XVI, 405—406).

Винстон Черчиль — первый лорд адмиралтейства (в 1911—15 гг).

1914-й

ПРОЦЕСС Д-РА РОЗЫ ЛЮКСЕМБУРГ

РАЗЪЯСНИВ ВОЗМОЖНОСТЬ ПРЕДСТОЯЩЕЙ МИРОВОЙ ВОЙНЫ, ОБВИНЯЕМАЯ ПУБЛИЧНО ПРИЗЫВАЛА СОЛДАТ К НЕПОВИНОВЕНИЮ

Франкфурт на Майне. 21 февраля 1914 г. В здешнем суде сегодня начался процесс д-ра Розы Люксембург, привлекаемой по ст. ст. 110 и 111 Уголовного Уложения.

«Франкфуртер Цейтунг», 21 февраля 1914 г.

ОБВИНИТЕЛЬНЫЙ АКТ

Выступая на двух собраниях... д-р Роза Люксембург... разъяснила возможность предстоящей мировой войны... Так как обвиняемая публично призывала солдат к неповиновению приказаниям своих начальников в случае войны, упомянутое выступление Люксембург является нарушением ст. ст. 110 и 111.

РОЗА ЛЮКСЕМБУРГ.

Речь Эдуарда Грэя в Палате общин.

«ВООРУЖЕНИЯ — ЭТО СКАЧКИ!»

Министр иностранных дел Эдуард **Грэй** выступил вчера с речью, в которой остановился на вопросе о вооружениях. В Европе, по его словам, господствует взгляд, что вооружения — это скачки, на которых в конце концов можно завоевать приз, хотя взгляд этот влечет к совершенно ошибочным выводам...

Лондон, 4 февраля 1914 г. Агентство Рейтер.

К ПРИБЫТИЮ АДМИРАЛА БИТТИ, командующего английской эскадрой, в июне 1914 г. посетившей Кронштадт. Визит эскадры адмирала Битти в составе крейсеров „Лайон", „Принцесс Рояль", „Квин Мэри", „Нью-Зиленд", „Блонди" и „Боадиция" демонстрировал сближение английского и русского флотов. В этот период Россия договаривалась с Англией о заключении военно-морской конвенции.

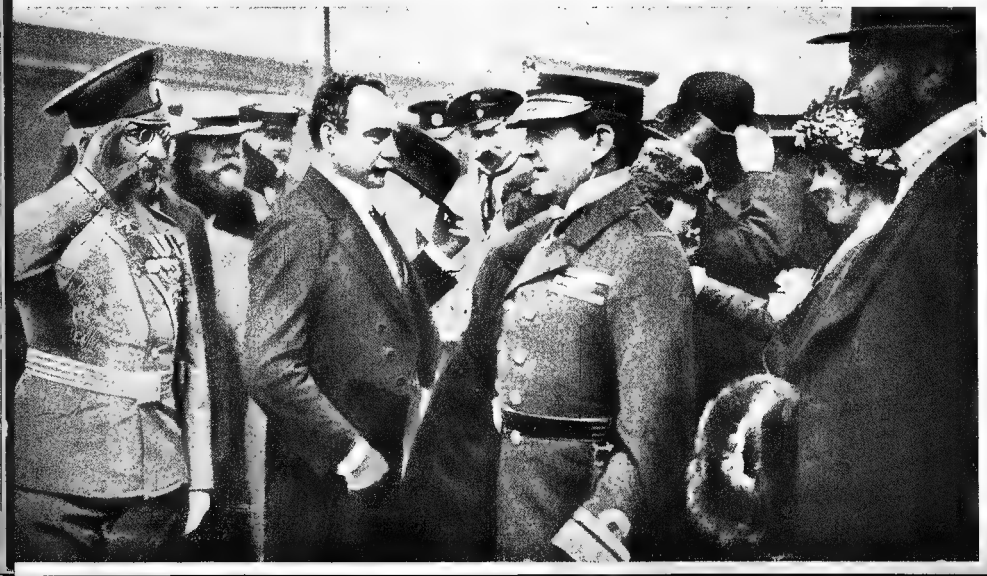

«НО НЕ ВСЕ МОЖНО ДИКТОВАТЬ...»

Что касается вашего мнения относительно слепоты Грэя, то позвольте мне не согласиться с Вашим мнением. Его постоянно беспокоит, **вопреки всем видимостям,** именно угроза германской гегемонии, он с тревогой следит за некоторыми ее успехами... Он не любит повторно выступать со своими предложениями и особенно угрожать, если только нет твердых решений относительно дальнейшего образа действий и в особенности до тех пор, пока **Тройственный Союз очевиднейшим образом не поставит себя в положение явно виновного, что необходимо для английского общественного мнения.** Как мы видели, **он уже близок к тому, чтобы поставить ловушку Тройственному союзу...**

Надеюсь, что вы разберете мой скверный почерк; чтобы избавить вас от этого труда, я стал диктовать свои письма. Но не все можно диктовать.

Императорский российский посол в Лондоне—императорскому российскому министру иностранных дел. 25 (12) февраля 1914 г.

P. S.

...И когда эти документы будут опубликованы, я не сомневаюсь, что всякому человеческому существу ясно станет, как усердны, чистосердечны и искренни были наши усилия в пользу мира.

Сэр Эдуард Грэй, британский министр иностранных дел. Речь в Палате Общин 3 августа 1914 г.

Сэр Эдуард Грэй — британский министр иностранных дел и специалист по английским певчим птицам.

Никогда не врут так много, как перед войной.

Бисмарк.

Настал момент, о котором Грэй в сентябре 1912 года сказал Сазонову, что если бы наступили предусматриваемые обстоятельства, Англия употребила бы все усилия, чтобы нанести самый чувствительный удар германскому могуществу.

Генерал-адмирал **фон-Тирпиц**—императорский германский морской министр. «Воспоминания».

28 июня 1914 г.

«СИГНАЛЬНЫЙ ВЫСТРЕЛ»

«БЫЛО СОЛНЕЧНОЕ СИЯНИЕ! БЫЛ ИМПЕРАТОР!»

Я угощал завтраком у себя на корабле английских офицеров и великобританского посла, когда пришло известие об убийстве австрийского наследника...

В течение этой Кильской недели улучшение наших отношений с Англией нашло себе выражение в том, что теперь, впервые за последние девятнадцать лет, явилась к нам в гости британская броненосная эскадра.

Генерал-адмирал фон-Тирпиц—императорский германский морской министр. «Воспоминания».

Впервые за много лет лучшие суда британского и германского флотов стояли на якорях в Киле рядом, окруженные пассажирскими пароходами, яхтами и увеселительными судами всех видов. Чрезмерное любопытство к техническим вопросам было исключено взаимным соглашением. Были состязания, были банкеты, были речи. Было солнечное сияние, был император. Офицеры и матросы братались и угощали друг друга. Рука об-руку прохаживались они по гостеприимному городу или дружелюбно обедали в офицерском собрании и кают-компании. Вместе стояли они, обнажив головы, на похоронах немецкого офицера, разбившегося при полете на английском гидроплане.

Черчиль, первый лорд адмиралтейства (английский морской министр), «Мировой кризис».

P. S.

Получив известие об убийстве моего друга, эрцгерцога Франца-Фердинанда, я покинул «Кильскую неделю» и поехал домой...

Вильгельм II. Мемуары.

ЧЕРЕЗ МЕСЯЦ

ЧЕРЕЗ МЕСЯЦ

28 июля 1914 г.

«Я ИМЕЮ СЛОВО КОРОЛЯ»

Принц Генрих — Вильгельму II, 28 июля. Киль.

Мой дорогой Вильгельм!

Перед моим отъездом из Лондона, то есть в воскресенье утром 26 июля, я по собственной просьбе, имел краткую беседу с Джоржи *. Он сказал: «Мы приложим все усилия, чтобы не быть вовлеченными в войну и останемся нейтральными». Я убежден, что эти слова были сказаны всерьез...

Твой вернослушный брат
Генрих.

*Георг V — Английский король

Когда я выразил в этом сомнение, кайзер возразил мне: *Я имею слово короля, и этого с меня довольно».*

Генерал-адмирал фон-Тирпиц. «Воспоминания».

НА ДРУГОЙ ДЕНЬ

29 июля 1914 г.

(Донесение императорского германского посла в Лондоне **князя Лихновского** от 29 июля 1914 года с ремарками императора Вильгельма.)

Сэр Эдуард Грэй только что снова пригласил меня к себе. Министр был совершенно спокоен, но очень серьезен и встретил меня словами, что положение все более обостряется. *(Наглейший и неслыханнейший образец английского фарисейства, который я когда-либо видел! С такими мерзавцами я никогда не заключу договора о флоте! ВИЛЬГЕЛЬМ.)*

...Затем сэр Эдуард Грэй сказал мне, что у него имеется для меня дружеское и частное сообщение; он не желает, чтобы меня ввели в заблуждение наши столь сердечные и личные отношения и наш интимный обмен мнений по всем политическим вопросам; он желал бы избегнуть в будущем упрека *(Неминуем! ВИЛЬГЕЛЬМ.)* в неискренности. *(Ага! Подлый фарисей! ВИЛЬГЕЛЬМ.)*

Британское правительство желает поддерживать и впредь существующую с нами дружбу и оставаться в стороне до тех пор, пока конфликт ограничивается Австрией и Россией. *(Это значит, что мы должны оставить Австрию! Неслыханная*

пошлость и дьявольское фарисейство, зато чисто по-английски! ВИЛЬГЕЛЬМ.) Но если бы мы и Франция были вовлечены в войну, то дело сейчас же приняло бы иной оборот, и британское правительство считало бы себя, пожалуй, вынужденным принять спешные решения. *(Уже приняты! ВИЛЬГЕЛЬМ.)* В этом случае нельзя было бы долго оставаться в стороне и выжидать. *(То есть они нападут на нас! ВИЛЬГЕЛЬМ.)*

Когда разразится война, то это будет величайшей катастрофой, какую когда-либо видел мир. Грэй, по его словам, далек от какого-либо желания угрожать, — он хотел лишь предостеречь меня от разочарований, а себя от упрека в неискренности.

(Совершенно неудачно! Все-таки он был неискренен во все эти годы, вплоть до его последней речи. ВИЛЬГЕЛЬМ.)

Сэр Эдуард Грэй добавил еще, что его правительство *(Мы тоже! ВИЛЬГЕЛЬМ.)* должно считаться и с общественным *(Новоиспеченным! ВИЛЬГЕЛЬМ.)* мнением. *(Если правительство захочет, ему легко управлять и вертеть общественным мнением, ибо пресса его беспрекословно слушается! ВИЛЬГЕЛЬМ.)*...

Англия открывает свои карты в тот момент, когда ей кажется, что мы загнаны в тупик и находимся в безвыходном положении.

Гнусная торгашеская сволочь пыталась обмануть нас банкетами и речами!

Наглым обманом являются направленные по моему адресу слова короля в разговоре с Генрихом...

Грэй!.. Мерзкий сукин сын!

Англия одна несет ответственность за войну и мир, а уж никак не мы! Это следует установить и публично! ВИЛЬГЕЛЬМ...

«БОЖЕ, ПОКАРАЙ АНГЛИЮ!»

Если Англия хочет войны, пусть начнет ее и мы дадим ей повод!

Император Вильгельм II. 1908 г.

P. S.

Сеть внезапно затянулась над нашей головой и Англия с презрительной насмешкой добилась самых блестящих успехов в твердо проводимой ею чисто антигерманской мировой политике...

...Грандиозная работа, достойная удивления, даже со стороны того, кто из-за нее погибает! **Эдуард VII и после своей смерти сильнее меня, еще живущего!..**

...А мы попались в ловушку и ввели единичный темп в судостроении, в трогательной надежде успокоить этим Англию!

...Теперь приходит английская так называемая благодарность за это! Из затруднения, проистекающего из нашей союзнической верности к достопочтенному старому императору, создается для нас такое положение, которое дает Англии желанный предлог для уничтожения нас, под лицемерной маской права и справедливости!

...Наши консулы в Турции и Индии,— агенты и т. п. должны разжечь среди магометанского мира пламя восстания против этого ненавистного, лживого и бессовестного народа торгашей! Если нам суждено уже истечь кровью, то **Англия, по крайней мере, должна потерять Индию!**

Император Вильгельм II. Ремарки на депеше императорского германского посла в С.-Петербурге графа фон-Пурталеса от 30 июля 1914 г.

«У дяди Эди...» Император Вильгельм (справа) и Эдуард VII (слева) в 1907 г.

Император и императрица Индии. Георг V и его супруга на празднествах в Дели (Индия).

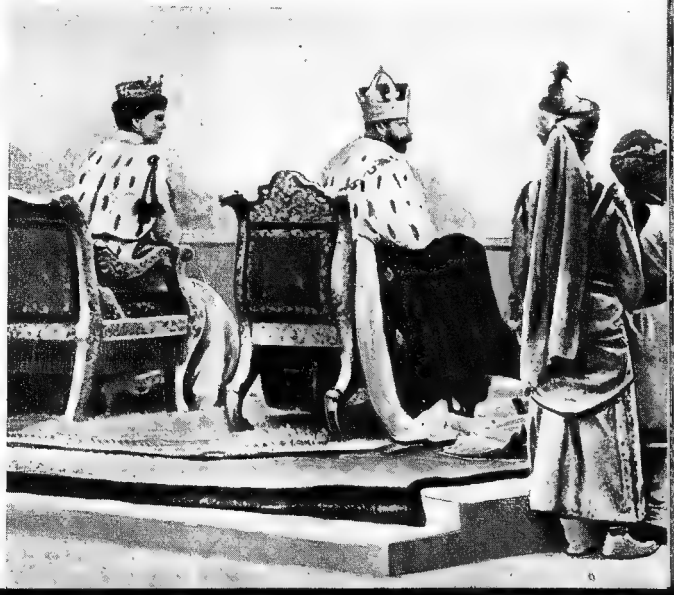

«КЛОЧЕК БУМАГИ»

4 августа 1914 г.

Рано утром 4 августа мы были обрадованы нижеследующим сообщением адмиралтейству главнокомандующего средиземноморским флотом:

— **«Неукротимый», «Неутомимый»,** следят **«Гебеном» и «Бреслау»** 37° 44′С 7° 56В.

Мы отвечали:

— «Очень хорошо. Следите. **Война неизбежна».**

(Отправить немедленно.)

Черчиль—первый лорд адмиралтейства (английский морской министр), «Мировой кризис».

Вечером 4-го августа английский посол в Берлине вручил рейхсканцлеру в ультимативной форме, со сроком ответа до 12 часов ночи, запрос о том, гарантирует ли Германия нейтралитет Бельгии. В это время германские войска находились уже по ту сторону бельгийской границы. Таким образом английскому кабинету удалось заручиться нужным ему поводом и лозунгом войны...

Гельферих, императорский германский министр финансов, «Накануне мировой войны».

«СОВЕРШЕННО НЕ ПРИНЯТЫЙ В ДИПЛОМАТИИ ОБЫЧАЙ»

Вражеская пропаганда особенно использовала в своих выгодах донесение, сделанное сэром Эдуардом Гошеном, английскому управительству, о последней его беседе со мной. («Синяя книга» № 160.) Посол **забывает** упомянуть в своем докладе, что в начале беседы он предложил мне вопрос, не могу ли я дать на английский ультиматум иной ответ, нежели г-н фон-Ягов. Я ответил отрицательно. Тогда посол спросил, не могли ли бы мы, если война действительно окончательно решена, о чем он очень сожалеет, перед прощанием поговорить в совершенно частной и личной беседе о том ужасном положении, в которое поставлен мир. Я немедленно изъявил свое согласие и просил его присесть у моего стола. Затем я стал говорить в сильных выражениях о тех бедствиях мирового характера, которые я предвидел как неизбежное следствие вступления Англии в войну. Когда же сэр Эдуард Гошен несколько раз указал на бельгийский нейтралитет, как на решающий момент, я нетерпеливо воскликнул, что по сравнению с ужасами англо-германской войны договор о нейтралитете Бельгии представляет собой лишь клочок бумаги. Пусть это слово было неудачно,—

ведь у меня вся кровь кипела как от коварного неоднократного подчеркивания бельгийского нейтралитета, в котором вовсе не заключался действительный мотив, толкавший Англию к войне, так и от абсолютного отсутствия понимания, что объявление войны Англией должно уничтожить такие ценности мирового значения, по сравнению с которыми нарушение нейтралитета Бельгии является пустяком. **Но официальное использование частных разговоров** представлялось мне совершенно неприятным в дипломатии обычаем. Если это все-таки произошло, то сэр Эдуард Гошен, на которого мое взволнованное состояние произвело такое сильное впечатление, должен был **для полноты картины** прибавить, что при прощании он заплакал и просил у меня разрешения еще некоторое время остаться в моей приемной, потому что в таком виде не считал возможным показаться служащим канцелярии.

Бетман фон-Гольвег, канцлер Германской империи, «Мысли о войне».

P. S.

Германские империалисты бесстыдно нарушили нейтралитет Бельгии, как делали всегда и везде воюющие государства, попиравшие в случае надобности ВСЕ договоры и обязательства...

Однако дело как раз в том, что война ведется «тройственным» (и четверным) согласием НЕ из-за Бельгии.

ЛЕНИН

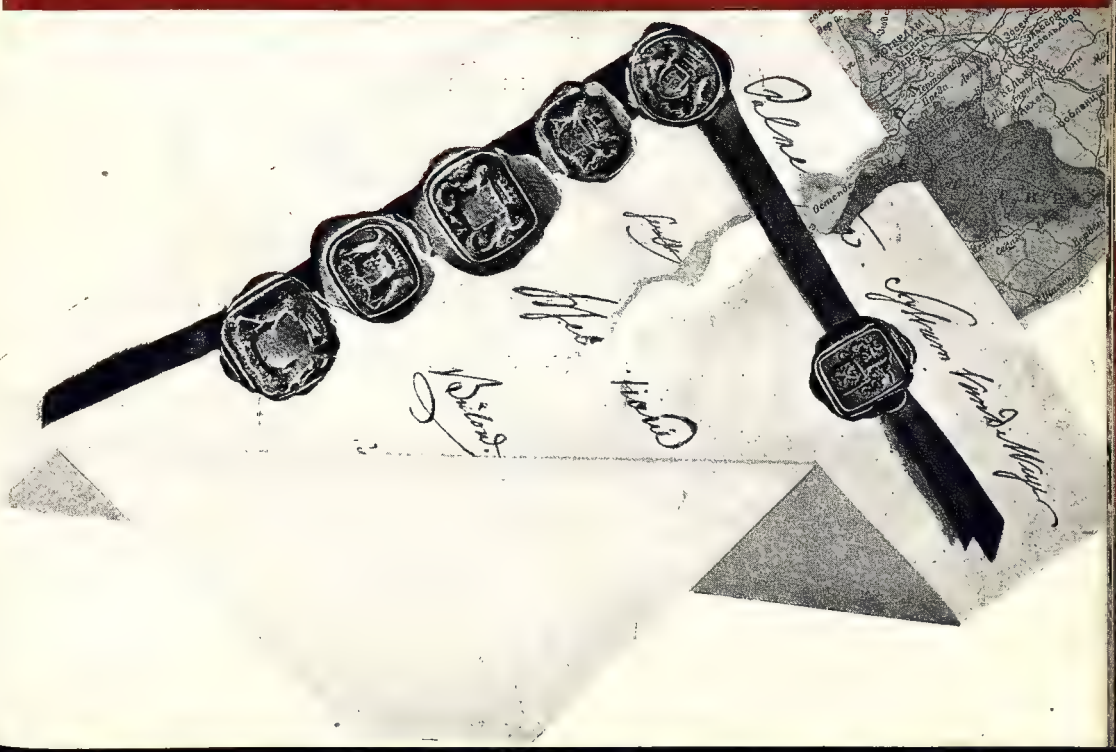

«КЛОЧЕК БУМАГИ»

4 августа 1914 г.

Рано утром 4 августа мы были обрадованы нижеследующим сообщением адмиралтейству главнокомандующего средиземноморским флотом:

— **«Неукротимый»**, **«Неутомимый»**, следят **«Гебеном»** и **«Бреслау»** 37° 44′С 7° 56В.

Мы отвечали:

— «Очень хорошо. Следите. **Война неизбежна»**.

(Отправить немедленно.)

Черчиль—первый лорд адмиралтейства (английский морской министр), «Мировой кризис».

«СОВЕРШЕННО НЕ ПРИНЯТЫЙ В ДИПЛОМАТИИ ОБЫЧАЙ»

Вражеская пропаганда особенно использовала в своих выгодах донесение, сделанное сэром Эдуардом Гошеном, английскому управительству, о последней его беседе со мной. («Синяя книга» № 160.) Посол **забывает** упомянуть в своем докладе, что в начале беседы он предложил мне вопрос, не могу ли я дать на английский ультиматум иной ответ, нежели г-н фон-Ягов. Я ответил отрицательно. Тогда посол спросил, не могли ли бы мы, если война действительно окончательно решена, о чем он очень сожалеет, перед прощанием поговорить в совершенно частной и личной беседе о том ужасном положении, в которое поставлен мир. Я немедленно изъявил свое согласие и просил его присесть у моего стола. Затем я стал говорить в сильных выражениях о тех бедствиях мирового характера, которые я предвидел как неизбежное следствие вступления Англии в войну. Когда же сэр Эдуард Гошен несколько раз указал на бельгийский нейтралитет, как на решающий момент, я нетерпеливо воскликнул, что по сравнению с ужасами англо-германской войны договор о нейтралитете Бельгии представляет собой лишь клочок бумаги. Пусть это слово было неудачно,—

ведь у меня вся кровь кипела как от коварного неоднократного подчеркивания бельгийского нейтралитета, в котором вовсе не заключался действительный мотив, толкавший Англию к войне, так и от абсолютного отсутствия понимания, что объявление войны Англией должно уничтожить такие ценности мирового значения, по сравнению с которыми нарушение нейтралитета Бельгии является пустяком. **Но официальное использование частных разговоров** представлялось мне совершенно неприятным в дипломатии обычаем. Если это все-таки произошло, то сэр Эдуард Гошен, на которого мое взволнованное состояние произвело такое сильное впечатление, должен был **для полноты картины** прибавить, что при прощании он заплакал и просил у меня разрешения еще некоторое время остаться в моей приемной, потому что в таком виде не считал возможным показаться служащим канцелярии.

Бетман фон-Гольвег, канцлер Германской империи, «Мысли о войне».

P. S.

Бетман фон-Гольвег вполне прав: даже если б Германия не вторглась в Бельгию, то **наши** честь и интересы все же связали бы нас с Францией... Вопрос идет о самодовлеющих, эгоистических причинах: за Англию и за ее могущество борются и умирают ее сыны.

«Таймс», 19 марта 1915 г.

«КЛОЧОК БУМАГИ»—договор о нейтралитете Бельгии, подписанный 19 апреля 1839 г. полномочными представителями Англии (Пальмерстон), Пруссии (Бюлов), России (Поццо ди Борго), Франции, Австрии и Бельгии.

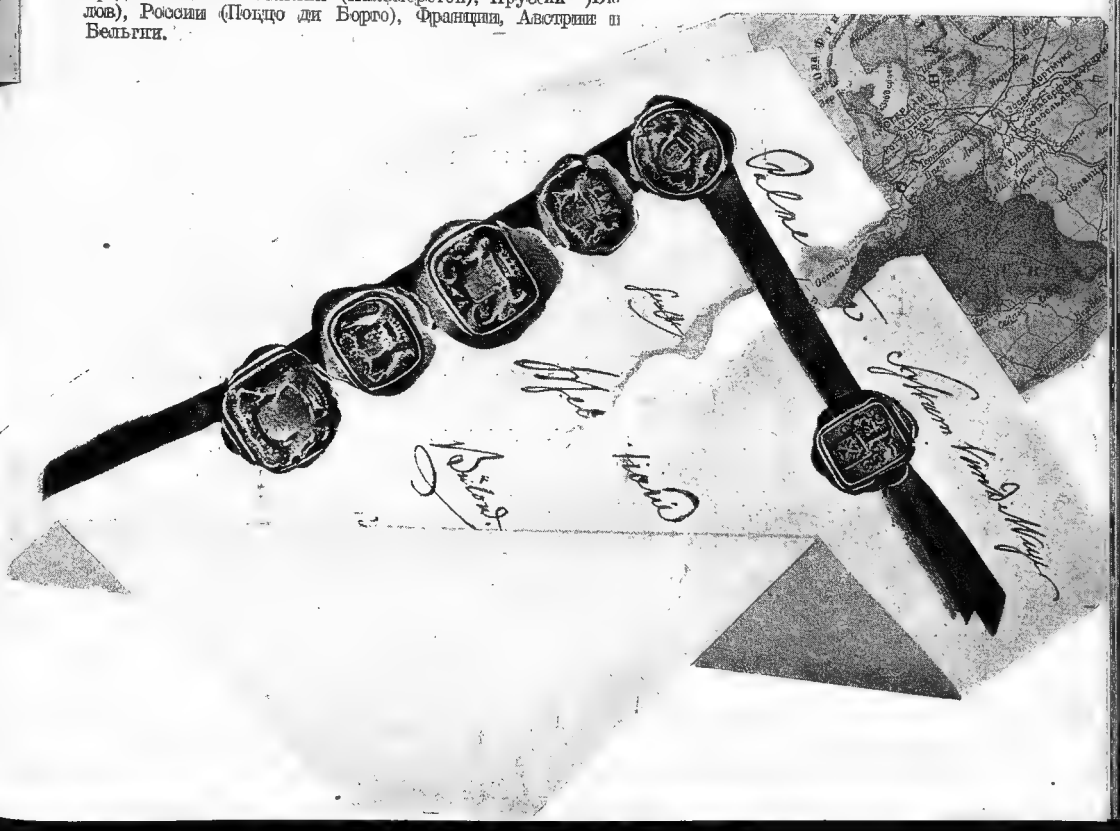

«ПОСЛЕДНЯЯ ВОЙНА В ИСТОРИИ ЕВРОПЫ»!

«Нива», 1914 г.

* * * * *

«БОЖЕ, ХРАНИ КОРОЛЯ!»

В 12 ЧАСОВ НОЧИ 22 ИЮЛЯ ИСТЕК СРОК УЛЬТИМАТУМА, ПРЕДЪЯВЛЕННОГО АНГЛИЕЙ ГЕРМАНИИ. В 4 ЧАСА 17 МИНУТ АНГЛИЯ ПЕРЕДАЛА ГЕРМАНСКОМУ ПОСЛУ В ЛОНДОНЕ НОТУ С ОБЪЯВЛЕНИЕМ ГЕРМАНИИ ВОЙНЫ

Лондон 22/VII (4/VIII). Королем подписан приказ об общей мобилизации.

С соблюдением особых церемоний Герольд со ступеней королевской биржи в Сити объявил о закрытии банков на три дня и о моратории.

Лондон 23/VII (5/VIII). Объявление войны вызвало в Лондоне огромное возбуждение. Огромные толпы собрались на улицах Вест-Энда, махая флагами и шляпами, с кликами «ура» и с пением. Тысячи народа направились к Букингэмскому дворцу, где их величества после полуночи вышли на балкон.

В момент объявления войны английскому флоту во всех водах мира был дан радиотелеграммами приказ захватывать повсюду суда германского торгового флота.

В приказе обозначено, где каждое германское судно находится, на основании картограммы, ведущейся в английском адмиралтействе, где заносятся получаемые по радиотелеграфу справки и указания о пребывании германского военного и торгового флота...

Вчера Англия начала блокаду всех германских портов Северного моря, объявляя вместе с тем хлеб и вообще все жизненные припасы военной контрабандой.

«Газета-Копейка».

АНГЛИЯ ОБЪЯВИЛА ГЕРМАНИИ ВОЙНУ

ДА ЗДРАВСТВУЕТ БЛАГОРОДНАЯ АНГЛИЯ, МОГУЧАЯ ВЛАДЫЧИЦА МОРЕЙ!

«Газета-Копейка».

„4 АВГУСТА 1914 г.“

Каутский — «Все вправе и обязаны защищать свое отечество: истинный интернационализм состоит в признании этого права за социалистами всех наций, в том числе воюющих с моей нацией...»

Это бесподобное рассуждение есть такое безгранично-пошлое издевательство над социализмом, что лучшим ответом на него было бы заказать медаль с фигурами Вильгельма и Николая II на одной стороне, Плеханова и Каутского—на другой.

ЛЕНИН

«Вожди интернационала совершили измену по отношению к социализму, голосуя за военные кредиты».

ЛЕНИН.

«ВОТИРОВАНИЕ КРЕДИТОВ= ТРУБАЧ НА ВОЙНЕ»

ЛЕНИН

Министр-социалист г-н Альберт Тома призывает солдат русской армии к «войне до победы» (1917 г.)

«ДЕНЬ ГЕРМАНСКОГО НАРОДА»

«Арбейтер Цейтунг», 5 августа 1914 г.

ТРОННАЯ РЕЧЬ ИМПЕРАТОРА ВИЛЬГЕЛЬМА

«Я не знаю больше партий, я знаю только немцев!»

(Долго длящиеся крики «браво».)

В знак того, что вы твердо решили без различия партий, без сословных разделений держаться и итти со мной до конца, я предлагаю лидерам партийных фракций пожать мне руку.

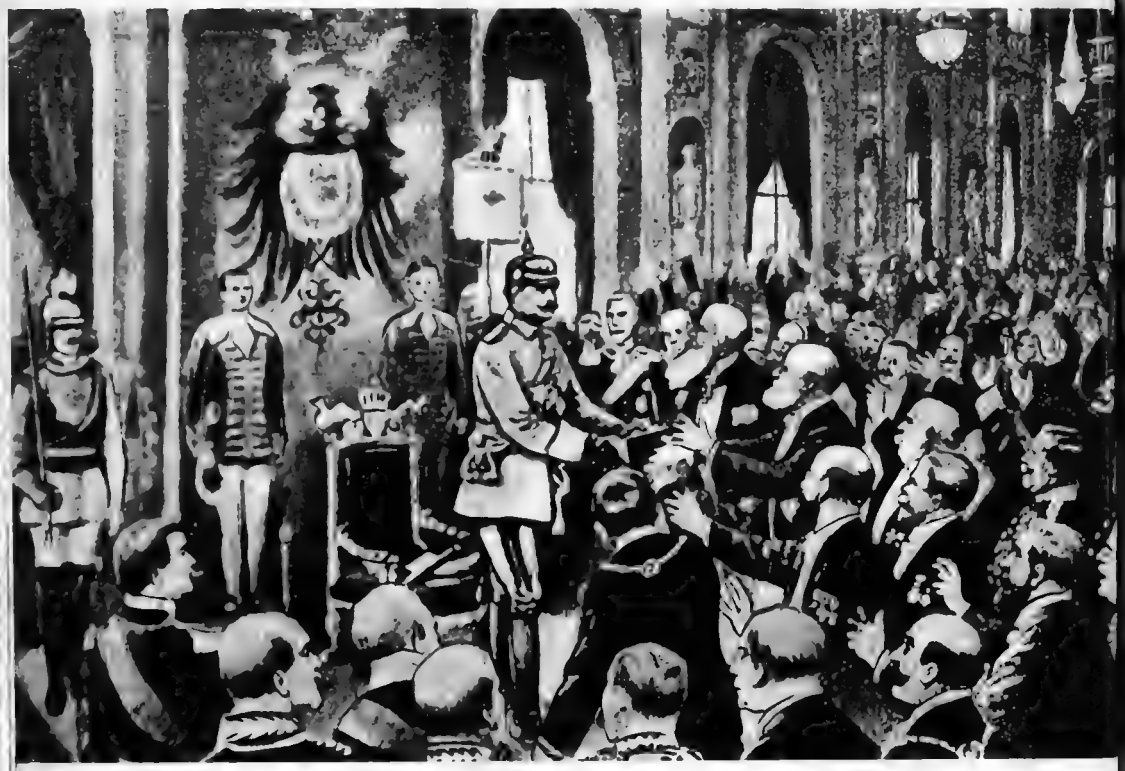

Рейхстаг 4 августа 1914 г. Германская патриотическая открытка: «единение императора с народными представителями».

Поведение вождей немецкой с.-д. партии,... голосовавшей за военный бюджет и повторяющей буржуазно-шовинистические фразы прусских юнкеров и буржуазии, есть прямая измена социализму.

ЛЕНИН

«Дер Таг».

P. S.

Мы надеемся, что жестокая школа страданий войны пробудит в миллионах новых людей отвращение к войне и обратит их к идеалу социализма и всеобщего мира.

Руководясь этими пожеланиями, мы будем голосовать за требуемые военные кредиты.

Из декларации с.-д. фракции рейхстага о мотивах голосования за военные кредиты 4 августа 1914 г.

«На Париж!» Добровольцы: зеленая молодежь и оперившийся бюргер. Цветы.

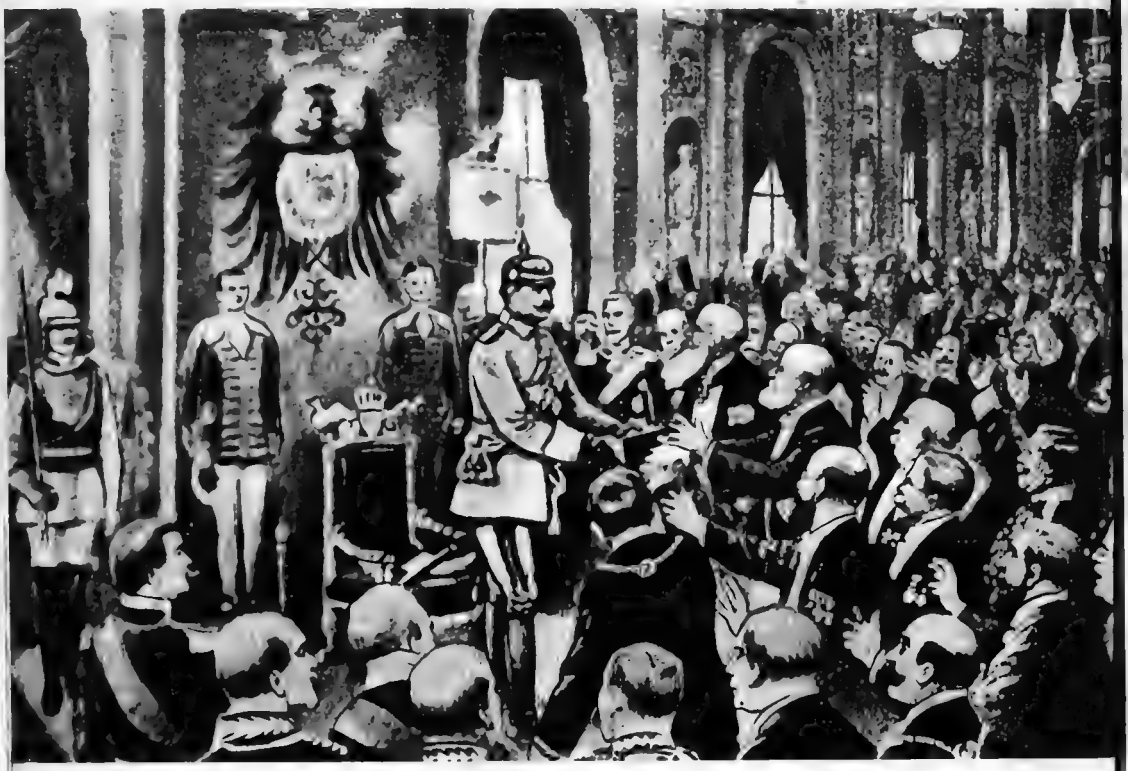

Рейхстаг 4 августа 1914 г. Германская патриотическая открытка: «единение императора с народными представителями».

От имени социал-демократической фракции депутат **Гаазе** (Кенигсберг) объявил, что социал-демократия испробовала все средства, чтобы воспрепятствовать возникновению ужасной войны, но теперь, раз дело идет о жизни и смерти родины, будет согласно своим прежде данным объяснениям голосовать за военные кредиты. **Затем последовало единогласное утверждение кредитов.** Председатель закрыл краткое, но тем более памятное заседание возгласом «ура» в честь императора, народа и родины, к чему бурно присоединились все присутствующие, **включая и социал-демократов.**

«Дер Таг».

P. S.

Мы надеемся, что жестокая школа страданий войны пробудит в миллионах новых людей отвращение к войне и обратит их к идеалу социализма и всеобщего мира.

Руководясь этими пожеланиями, мы будем голосовать за требуемые военные кредиты.

Из декларации с.-д. фракции рейхстага о мотивах голосования за военные кредиты 4 августа 1914 г.

«На Париж!» Добровольцы: зеленая молодежь и опершийся бюргер. Цветы.

Берлин. Офицер оглашает приказ о мобилизации, 2 августа 1914 г. Панамы, капотье. «Каски» теснят толпу. Лица вполоборота.

Читают объявление главного командования (наклеено на афишной тумбе рядом с рекламой папирос и театральной афишей; в опоре идет «Фрейшюц».)

Мать прощается с солдатом.

Изображение снаряда 42-см. пушки с надписью: **С БОГОМ ЗА КОРОЛЯ И ОТЕЧЕСТВО.**

Жорес на митинге.

ЖОРЕС УБИТ!

Париж, 31/18—VII. (Срочная.) Вечером в кафе «Кроазон» неизвестный стрелял из револьвера в депутата-социалиста Жореса. Тяжело раненный несколькими пулями в голову, Жорес вскоре скончался.

«Газета—Копейка», 1 августа/19 июля 1914 г.

«В РУЖЬЕ!»

Откровенный социал-предатель Ренодель сменил у партийного руля великодушного пацифиста Жореса, своевременно убитого полоумным фанатиком патриотизма. Престарелый коммунар Вальян и сам «папаша марксизма» Гэд кричали — «в ружье!»

Антонов-Овсеенко. Воспоминания.

...В конце августа 1914 г. несколько тысяч российских эмигрантов записались волонтерами в французскую армию.

Антонов-Овсеенко. Воспоминания.

Начальники и солдаты должны быть воодушевлены горячей верой в победу!

Декларация социалистической фракции во французской Палате депутатов.

МЫ НЕ МОЖЕМ ТРЕБОВАТЬ НИЧЕГО БОЛЬШЕГО ОТ г. ЭДУАРДА ВАЛЬЯНА И ЕГО ДРУЗЕЙ.

«Тан», 4 августа 1914 г.

Кирасиры выступают в поход. Девушка тянется передать кавалеристу цветок. Парижские бульвары. Велосипедист (слева). Справа такси модели 1914 г.

«На Рю дэ Мартир... сержант, не зная, как отвечать на овации, подымает свою винтовку и смачно ее целует».

«Матен», 7 августа 1914 г.

«Черная армия». Погрузка французских колониальных войск.

Погрузка лошадей на борт парохода.

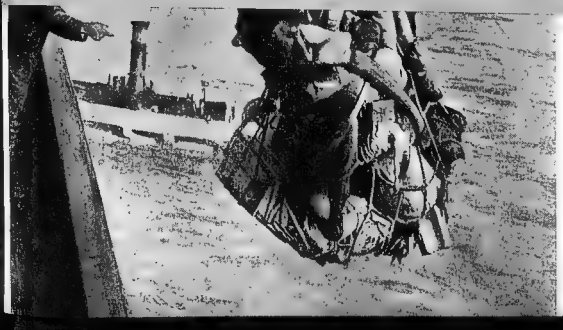

Жорес на митинге.

ЖОРЕС УБИТ!

Париж, 31/18—VII. (Срочная.) Вечером в кафе «Кроазон» неизвестный стрелял из револьвера в депутата-социалиста Жореса. Тяжело раненный несколькими пулями в голову, Жорес вскоре скончался.

«Газета—Копейка», 1 августа/19 июля 1914 г.

«В РУЖЬЕ!»

Откровенный социал-предатель Ренодель сменил у партийного руля великодушного пацифиста Жореса, своевременно убитого полоумным фанатиком патриотизма. Престарелый коммунар Вальян и сам «папаша марксизма» Гэд кричали — «в ружье!»

Антонов-Овсеенко. Воспоминания.

...В конце августа 1914 г. несколько тысяч российских эмигрантов записались волонтерами в

Такого же осуждения заслуживает поведение вождей бельгийской и французской с.-д. партий, которые предали социализм, вступая в буржуазные министерства.

ЛЕНИН

Декларация социалистической фракции во французской Палате депутатов.

МЫ НЕ МОЖЕМ ТРЕБОВАТЬ НИЧЕГО БОЛЬШЕГО ОТ г. ЭДУАРДА ВАЛЬЯНА И ЕГО ДРУЗЕЙ.

«Тан», 4 августа 1914 г.

Кирасиры выступают в поход. Девушка тянется передать кавалеристу цветок. Парижские бульвары. Велосипедист (слева). Справа такси модели 1914 г.

«На Рю-де-Мартир... сержант, не зная, как отвечать на овации, подымает свою винтовку и смачно ее целует».

«Матен», 7 августа 1914 г.

«Черная армия». Погрузка французских колониальных войск.

Погрузка лошадей на борт парохода.

«ИСТОРИЧЕСКОЕ ЗАСЕДАНИЕ ГОСУДАРСТВЕННОЙ ДУМЫ»

26 июля (8/VIII) 1914 г.

РЕЧИ ДЕПУТАТОВ.

Первым выступает Керенский, выражающий уверенность, что на полях брани укрепится братство всех народов России... За ним следует барон Фелькерзам, чтоб от имени прибалтийских немцев заявить, что они готовы пожертвовать жизнью за благо России... От имени евреев кафедру занимает Фридман: «В великом порыве, поднявшем все племена и народы России, евреи выступают на поле брани плечом к плечу со всеми народами ее...».

Казанское царство — говорит депутат Годнев — преимущественно магометанское **и татары, не имея здесь своего представителя, не могут вам выразить своих чувств... Примите поэтому через меня от них заверение, что они... сложат свои головы за Россию, как русские.**

«Газета—Копейка»

«Русский народ не остановится ни перед какими жертвами»!.

Из речи председателя Государственной думы г. Родзянко.

Гг. депутаты Государственной думы во главе с председателем г-ном Родзянко (подняв руку стоит у дверей) у подъезда Таврического дворца кричат «ура», по случаю объявления войны.

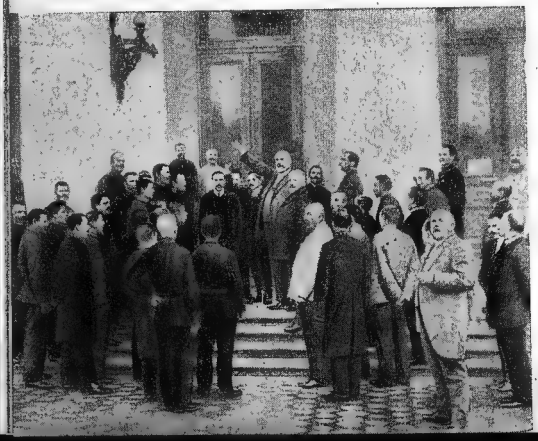

«Историческое заседание Государственной думы, 26 июля 1914 г.». «Рисунок с натуры худ. журнала «Огонек» С. В. Животовского 1) Бурные овации министру иностранных дел С. Д. Сазонову. 2) Овация представителям союзных держав» (указано в подписи к этому рисунку).

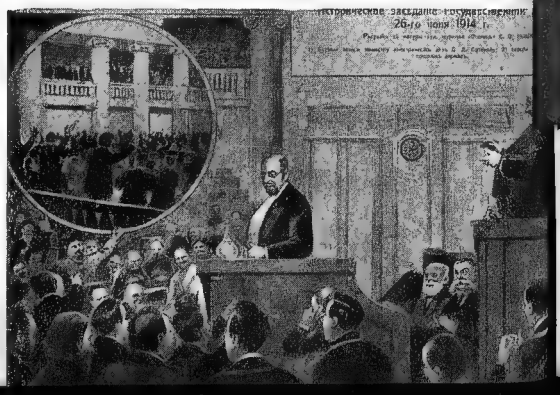

«Высочайший манифест» об объявлении войны.

«И все же, несмотря на отсутствие достаточной организованности, несмотря на большой урон, который только что потерпел рабочий класс, в первый же день войны Петербург был свидетелем ряда противовоенных выступлений рабочих...

В день мобилизации запасных, в знак протеста против войны, в Петербурге бастовало свыше 20 предприятий. В некоторых местах рабочие встречали запасных криками: «Долой войну!»

Бадаев, „Большевики в государственной думе".

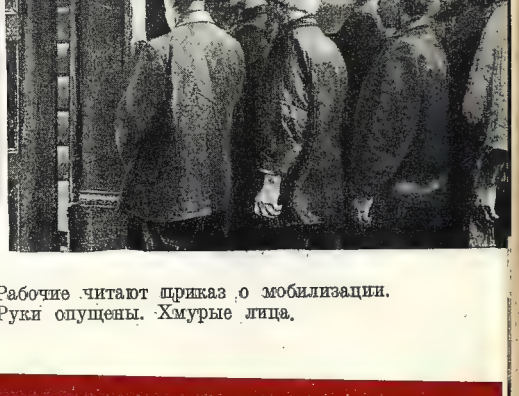

Рабочие читают приказ о мобилизации. Руки опущены. Хмурые лица.

Громадный, чудовищный аппарат лжи и хитросплетений был пущен в ход и в России, чтобы заразить массы шовинизмом.

ЛЕНИН

«ИСТОРИЧЕСКОЕ ЗАСЕДАНИЕ ГОСУДАРСТВЕННОЙ ДУМЫ»

26 июля (8/VIII) 1914 г.

РЕЧИ ДЕПУТАТОВ.

Первым выступает Керенский, выражающий уверенность, что на полях брани укрепится братство всех народов России... За ним следует барон Фелькерзам, чтоб от имени прибалтийских немцев заявить, что они готовы пожертвовать жизнью за благо России.., От имени евреев кафедру занимает Фридман: «В великом порыве, поднявшем все племена и народы России, евреи выступают на поле брани плечом к плечу со всеми народами ее...».

Казанское царство — говорит депутат Годнев — преимущественно магометанское **и татары, не имея здесь своего представителя, не могут вам выразить своих чувств... Примите поэтому через меня от них заверение, что они... сложат свои головы за Россию, как русские.**

«Газета—Копейка»

«Русский народ не остановится ни перед какими жертвами»!.

Из речи председателя Государственной думы г. Родзянко.

Гг. депутаты Государственной думы во главе с председателем г-ном Родзянко (подняв руку стоит у дверей) у подъезда Таврического дворца кричат «ура», по случаю объявления

«Историческое заседание Государственной думы, 26 июля 1914 г.». «Рисунок с натуры худ. журнала «Огонек» С. В. Животовского 1) Бурные овации министры

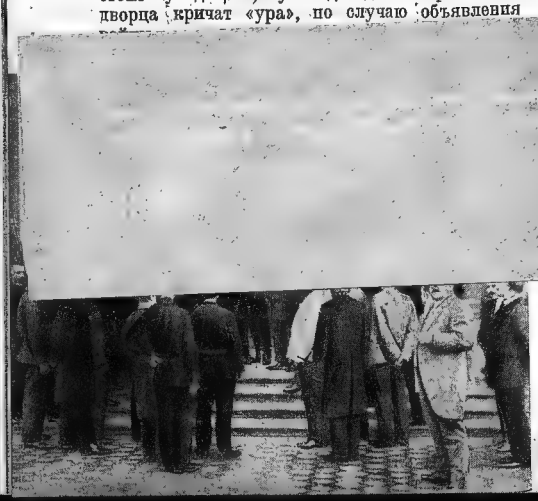

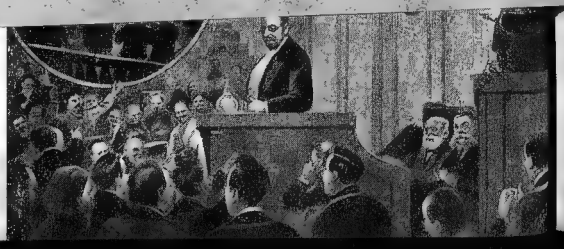

«Высочайший манифест» об объявлении войны.

«И все же, несмотря на отсутствие достаточной организованности, несмотря на большой урон, который только что потерпел рабочий класс, в первый же день войны Петербург был свидетелем ряда противовоенных выступлений рабочих...

В день мобилизации запасных, в знак протеста против войны, в Петербурге бастовало свыше 20 предприятий. В некоторых местах рабочие встречали запасных криками: «Долой войну!»

Бадаев, „Большевики в государственной думе".

Рабочие читают приказ о мобилизации. Руки опущены. Хмурые лица.

Манифестация у Зимнего дворца в день объявления манифеста о войне. Коленопреклоненные.

1904 — 1914 г. Через 10 лет после русско-японской войны, за которой последовала революция 1905 г. Николай II начал свою последнюю войну. На снимке (1904 г.) — солдаты, перед отправлением на фронт, на коленях перед конным Николаем.

«Сколько раз спрашивал я в окопах: из-за чего мы воюем? И всегда неизбежно получал ответ, что какой-то там эрц-герц-перц с женой были кем-то убиты, а потому австрияки хотели обидеть сербов. Но кто же такие сербы, не знал почти никто, что такое славяне — было тоже темно, а почему немцы из-за Сербии вздумали воевать — было совершенно неизвестно. Выходило, что людей вели на убой неизвестно из-за чего, т. е. по капризу царя...»

«Войска были обучены, дисциплинированы и послушно пошли в бой, но подъема духа не было никакого, и понятие о том, что представляла из себя эта война, отсутствовало полностью».

Генерал Брусилов. Воспоминания.

«Его императорское величество государь император Николай Александрович христосуется с чинами действующей армии».

Фото Центроархива.

Присяга православных.

Присяга магометан.

ЧАДАМ ПРАВОСЛАВНОЙ РОССИЙСКОЙ ЦЕРКВИ.

«Бодро идите в бой: знайте, что святая церковь христова непрестанно будет молиться ко господу, да сохранит он вас невредимыми и под кровом своим и да дарует венец вечного царствия тем, кому суждено будет пасть в славном бою»...

Святейший Правительствующий Всероссийский Синод.

БУРЖУАЗИИ -
«НУЖНЫ ВЕРБОВЩИКИ,
ЕЙ НУЖНО СОГЛАСИЕ СОЦИАЛИСТОВ»

ЛЕНИН

Стоит только сопоставить ленинскую политику превращения империалистской войны в войну гражданскую с предательской политикой II Интернационала во время войны, чтобы понять всю пошлость политиканов оппортунизма, все величие метода ленинизма.

СТАЛИН

СТАЛИН

метода ленинизма.

Вопрос всю полноту политических опасностей, все величие теперской политикой II Интернационала во время войны, автори-ная ничтожной кучкой войны в войну враждебную с убеждением. Стоит только сопоставить ленинскую политику убеждения

ЛЕНИН СКАЗАЛ

ИМПЕРИАЛИСТИЧЕСКАЯ ВОЙНА ЕСТЬ КАНУН СОЦИАЛИСТИЧЕСКОЙ РЕВОЛЮЦИИ

ЛЕНИН [illegible] г.

Европейская война, которую в течение десятилетий подготовляли правительства и бо́льшая партия всех стран, разразилась. Рост вооружений крайне быстрыми темпами в эпоху империалистической стадии развития капитализма, обострил сверх диалектики интересы великих держав, создал ряд политических моментов, особенно должны были привести и привели к этой войне.

ЛЕНИН 1914 г. XXVI т. 61

Ленин и Н. К. Надежда Константиновна Крупская.

«Я очень рекомендую тем, кто не читал книги по вопросам войны, прочитать эту книгу. Ленин, конечно, здесь тоже нашел способ провести свои взгляды, умело обходя препоны цензуры, умело говоря с рабочими».

Н. Крупская «Воспоминания о Ленине»

Война переходила империалистические отношения между великими державами в то с борьбой за раздел колоний, за то, кому сохранить власть над своими и вновь захваченными странами. Ярче на первом месте стоит в этой войне, два столкновения. Первое между Англией и Германией. Второе между Германией и Россией. Эти три великие державы, эти три великих хищника по большой доле являются главными виновниками в настоящей войне остальные второстепенные союзники.

Мы отказываемся подчиниться **воле** кучки этой ограбленной **нескольких десятков**, ограбленной войне Англии хочет за то, чтобы отрывать владения Германии и уводить самого сильного конкурента, который был по большинству своей производительной техникой организаторской энергией, без и добыт так, что без войны Англия **не могла** изменить своего мирового господства. И германцы никоим образом не могли отказаться от войны, потому что для них она была вопросом существования буржуазии, потому что в ведении экономическое и политическое страны, в частности может за великие как себе Балканских стран и Турции России вместо за Галиции за Армению и за Константинополь затем нам не шло финансы Балканских стран

ЛЕНИН [illegible] XXVI т. 81

Фразы о защите отечества, об второе оборонительно занимают оборонительной войны — т. п. с обеих сторон являются стандартным обманом народа.

ЛЕНИН [illegible] XXVI т.

Вожди Интернационала говорили войну по отношению к социалистам: голосуя за военные кредиты говорили империалистические «патриотическую» покупку буржуазии «своей» страны, он раздувала с мощным воем вступая в буржуазные министерства военных стран. Ч. т. т.

ЛЕНИН [illegible] т. XXVI с.

Дело не в том говорит Каутский и тем самым что «наши» пролетарии отмечали в военному делом **не были** отрезаны друг. Массы были полумертвы работы рождая новых людей с ног на головах. Спасти положение **только** можно положением на буржуазию против правительства

ЛЕНИН XXVI т. 81

Вы, буржуа, воюете для грабежа, мы, рабочие всех воюющих стран, объявляем войну вам, войну за социализм,— вот содержание речи, с которой должны были выступить 4 августа 1914 г. в парламентах социалисты, не изменившие пролетариату как Легины, Давиды, Каутские, Плехановы, Геды, Самба и т. д.

ЛЕНИН. 1916 г. XIX. 155.

...За такую речь депутат Бельгии или Франции и т. п. сидел бы в тюрьме, а не в кресле министра, но он был бы социалистом, а не изменником. О нем говорили бы теперь в траншеях и французские, и немецкие солдаты рабочие, как о **своем** вожде, а не как о предателе рабочего дела.

ЛЕНИН. 1915 г. XVIII. 91

Парламентская деятельность одних приводит их на министерские кресла, парламентская деятельность других приводит их — в тюрьму, в ссылку, на каторгу. Одни служат буржуазии, другие пролетариату.

ЛЕНИН. XVIII. 2

«Рабочие России товарищески протягивают руку социалистам, которые действуют как Карл Либкнехт,.. как пролетарии товарищи наши из Росс. С. Д. Раб. Партии».

ЛЕНИН. XVIII. 1

(Из декларации ЦК Р.С.Д.Р.П., оглашенной на Лондонской конференции социалистов стран Согласия 14 II 1915 г.)

Bilder ohne Worte

Революционный плакат, нелегально изданный спартаковцами в Германии. Изображает Розу Люксембург в одиночке немецкой тюрьмы в Берлине и Клару Цеткин в одиночке каторжной тюрьмы, внизу социал-шовинисты Шейдеман, Давид и Эберт в гостях у императорской главной квартиры.

Наша партия, Российская С. Д. Рабочая Партия, понесла уже и понесет громадные жертвы в связи с войной. Вся наша легальная рабочая печать уничтожена. Большинство союзов закрыты, множество наших товарищей арестовано и сослано. Но наше парламентское представительство — Российская Социал-Демократическая Рабочая Фракция в Гос. Думе — сочло своим безусловным социалистическим долгом не голосовать военных кредитов. И, несмотря на удесятеренный гнет царского правительства, товарищи рабочие России уже издают первые нелегальные воззвания против войны.

ЛЕНИН. 1914 г. XVIII. 6.

Большевики-депутаты Государственной думы т.т. Петровский, Муранов, Бадаев, Самойлов, Шагов, сосланные во время войны царским правительством в Сибирь.

Измена социализму большинства вождей 2-го Интернационала (1889—1914) означает идейно политический крах этого Интернационала. Основной причиной этого краха является фактическое преобладание в нем мелкобуржуазного оппортунизма, на буржуазность которого и опасность давно указывали лучшие представители революционного пролетариата всех стран. Оппортунисты давно подготовляли крах II-го Интернационала, отрицая социалистическую революцию и подменяя ее буржуазным реформизмом, отрицая классовую борьбу с ее необходимым превращением в известные моменты в гражданскую войну и проповедуя сотрудничество классов, проповедуя буржуазный шовинизм под видом патриотизма и защиты отечества и игнорируя или отрицая основную истину социализма, изложенную еще в «Коммунистическом Манифесте», что рабочие не имеют отечества.

ЛЕНИН. 1914 г. XVIII. 44—45

Французский социал-министр Альберт Тома с генералом Бертело и др.

Социал-шовинизм есть законченный оппортунизм. Это несомненно. Союз с буржуазией был идейным, тайным. Он стал открытым, грубым. Силу социал-шовинизму дал именно союз с буржуазией и генеральными штабами.

ЛЕНИН. XVIII. 3

Война не случайность, не «грех», как думают христианские попы (проповедующие патриотизм, гуманность и мир не хуже оппортунистов), а неизбежная ступень капитализма, столь же законная форма **капиталистической** жизни, как и мир.

ЛЕНИН. 1914 г. XVIII. 70.

Отказ от военной службы, стачка против войны и т. п. есть простая глупость, убогая и трусливая мечта о безоружной борьбе с вооруженной буржуазией, воздыхание об уничтожении капитализма без отчаянной гражданской войны или ряда войн.

ЛЕНИН. 1914 г. XVIII. 70—7

Долой поповски-сентиментальные и глупенькие воздыхания о «мире во что бы то ни стало». Поднимем знамя гражданской войны. Империализм поставил на карту судьбу европейской культуры: за данной войной, если не будет ряда успешных революций, последуют вскоре другие войны: сказка о «последней войне» есть пустая, вредная сказка, мещанская «мифология».

ЛЕНИН. 1914 г. XVIII. 71

Тебе дали в руки ружье и великолепную, по последнему слову машинной техники оборудованную скорострельную пушку, — бери эти орудия смерти и разрушения, не слушай сентиментальных нытиков, боящихся войны: на свете еще слишком много осталось такого, что **должно** быть уничтожено огнем и железом для освобождения рабочего класса. И, если в массах нарастает злоба и отчаяние, если налицо революционная ситуация, готовься создать новые организации и **пустить в ход** столь полезные орудия смерти и разрушения **против своего** правительства и **своей** буржуазии.

ЛЕНИН. 191 г. XVIII. 275

ПРЕВРАЩЕНИЕ СОВРЕМЕННОЙ ИМПЕРИАЛИСТСКОЙ ВОЙНЫ В ГРАЖДАНСКУЮ ВОЙНУ ЕСТЬ ЕДИНСТВЕННО ПРАВИЛЬНЫЙ ПРОЛЕТАРСКИЙ ЛОЗУНГ

ЛЕНИН 1914

Пролетарское знамя гражданской войны не сегодня, так завтра, — не во время теперешней войны, так после нее, — не в эту, так в ближайшую следующую войну соберет вокруг себя не только сотни тысяч сознательных рабочих, но и миллионы одураченных ныне шовинизмом полупролетариев и мелких буржуа, которых ужасы войны будут не только запугивать и забивать, но и просвещать, учить, будить, организовывать, закалять и подготовлять к войне против буржуазии и «своей» страны и «чужих» стран.

ЛЕНИН. 1914 г. XVIII. 7

Пролетарский Интернационал не погиб и не погибнет. Рабочие массы через все препятствия создадут новый Интернационал. Нынешнее торжество оппортунизма недолговечно.

ЛЕНИН. 1914 г. XVIII. 66

II Интернационал умер, побежденный оппортунизмом. Долой оппортунизм, и да здравствует очищенный не только от «перебежчиков», но и от оппортунизма III Интернационал!..

III Интернационалу предстоит задача организации сил пролетариата для революционного натиска на капиталистические правительства, для гражданской войны против буржуазии всех стран за политическую власть, за победу социализма.

ЛЕНИН. 1914 г. XVIII. 71

Гинденбург

...И если,
несмотря на опыт
первой
империалистской войны,
буржуазные политики
все же
хватаются за войну,
как утопающий за соломинку,
то это значит,
что они
окончательно запутались,
попали в тупик
и готовы
лететь стремглав
в пропасть.

СТАЛИН. 1934 г.

БИБЛИОТЕКА
ИНСТИТУТА
КРАСНОЙ ПРОФЕССУРЫ

ПРИМЕЧАНИЯ

1 Все выдержки из Ленина приведены по 3-му изданию „Сочинений". (Первая цифра под цитатой указывает том, вторая — страницу.) Выдержки из Сталина по девятому изданию „Вопросов Ленинизма".

2 Документы и мемуары, включенные в книгу, цитируются по следующим изданиям:

„МЕЖДУНАРОДНЫЕ ОТНОШЕНИЯ В ЭПОХУ ИМПЕРИАЛИЗМА". Документы из архивов царского и временного правительств. Серия III, тт. I и IV. ГИЗ, 1932 г. (Из т. IV взяты цитаты — 1-я и ?-я на стр. 9 книги, 1-я на стр. 12, 2-я на стр. 18, 2-я на стр. 29, 1-я и 3-я на стр. 30, 1-я на стр. 53; из т. I — 1-я цитата на стр. 71.

„КРАСНЫЙ АРХИВ". ГИЗ. (Из т. III — цитата на стр. 64, из т. II — последняя цитата на стр. 57.)

К. КАУТСКИЙ, „КАК ВОЗНИКЛА МИРОВАЯ ВОЙНА". (По документам германского министерства иностранных дел), с пред. М. Покровского. 1924 г. Из этого издания взяты (в переводах А. Пригожина, под ред. С. Шерера) документы германского министерства иностранных дел (официально эти документы опубликованы в „Die deutschen Dokumente zum Kriegsausbruch"), включенные в эпизод „Ультиматум" (стр. 42 — 52 книги), а также цитаты — 1-я на стр. 13, 1—2 на стр. 41, 2-я на стр. 53, и 1-я на стр. 57.

Н. ПОЛЕТИКА, „САРАЕВСКОЕ УБИЙСТВО". 1930 г. По этой книге приведены следующие документы и мемуары: цитаты — 4-я на стр. 12, 1-я на стр. 14, 2-я и 3-я на стр. 16, 1-я на стр. 17, 1-я на стр. 18, а так же фразы Берхтольда и Конрада (по воспоминаниям последнего) на стр. 41.

„INTERNATIONALE PRESSE KORRESPONDENZ". 1932 г. „WIE DER ERSTE WELTKRIEG VORBEREITET WURDE". Из этого издания взяты: цитаты — 1-я и 4-я на стр. 11, 2-я на стр. 12, 1-я на стр. 15, 1-я на стр. 16, 1-я на стр. 22, 1-я на стр. 23, 1-я на стр. 33, 1-я на стр. 47, 2-я на стр. 66, 1-я и 2-я на стр. 69, 1-я на стр. 70 и 1-я на стр. 81.

Воспоминания цитировались по изданиям:

К. ГЕЛЬФЕРИХ, „НАКАНУНЕ МИРОВОЙ ВОЙНЫ". Пер. с нем. Н. Качкарева. М. 1924 г.

Р. ПУАНКАРЕ, „ПРОИСХОЖДЕНИЕ МИРОВОЙ ВОЙНЫ". Пер. А. Сперанского. М. 1924 г.

М. ПАЛЕОЛОГ, „ЦАРСКАЯ РОССИЯ ВО ВРЕМЯ МИРОВОЙ ВОЙНЫ". ГИЗ. М. 1923 г. (По этим мемуарам цитированы на стр. 35 и 36 слова вел. кн. Анастасии и Милицы в разговорах с Палеологом 22—23 июля 1914 г.)

ГР. ПУРТАЛЕС, „МЕЖДУ МИРОМ И ВОЙНОЙ". Пер. М. Алексеева. 1923 г.

А. БАДАЕВ, „БОЛЬШЕВИКИ В ГОСУДАРСТВЕННОЙ ДУМЕ". Л. 1929 г.

„ВОСПОМИНАНИЯ СУХОМЛИНОВА". ГИЗ. М.—Л. 1926 г.

ЛУИ, ЖОРЖ, „ЗАПИСКИ ПОСЛА". Пер. С. Лопашева. М. 1925 г. (По этим запискам на стр. 38 книги цитированы слова П. Дешанеля.)

ВИЛЬГЕЛЬМ ГОГЕНЦОЛЛЕРН. МЕМУАРЫ. Русск. изд. П. 1923 г.

ЗАПИСКИ ГЕРМАНСКОГО КРОНПРИНЦА (ВИЛЬГЕЛЬМА). Пер. Е. Бохсевиуса. ГИЗ. М.—П. 1923 г.

Т. БЕТМАН-ГОЛЬВЕГ, „МЫСЛИ О ВОЙНЕ". Пер. А. Дьякова. М.—Л. 1923 г.

А. ТИРПИЦ. „ИЗ ВОСПОМИНАНИЙ". Пер. Д. Кончаловского. М.— Л. 1925 г.

WINSTON S. CHURCHILL, „THE WORLD CRISIS", 1911 — 1914 (впервые издано в 1923 г.). Из этой книги взяты цитаты на стр. 59, 65, 66, 72 и 76.

Цитаты в ряде случаев сокращены, а переводы стилистически отредактированы.

РЕДАКТОР Л. СУБОЦКИЙ.
ТЕХРЕД. С. ТЕЛИНГАТЕР.

Общее техническое наблюдение *И. Красного и Ф. Тарелкина.* Набор под наблюдением *И. Баранова.* Верстка *Е. Титаевой.* Отпечатано под наблюдением *С. Карпова, И. Калинина, И. Вадяхина и П. Галкина.* Печатники: *С. Раевский, П. Борисов, Н. Федулов, Ф. Попятов, Д. Ансеров, И. Семенов, А. Гусаков и В. Горин.* Наблюдение за переплетными работами—*И. Горшков,* наблюдение за печатанием крышек—*Л. Сегаль.*
«Интернациональная» (39) тип. ул. Скворцова-Степанова 3. З. т. 1632. Набор текста в 39 типогр. Набор заголовков в тип. «Правда». Сдано в набор 5/XII—33 г. Подпис. в печ. 28/III—34 г. Формат бумаги 72×105/16. Печ. л. 8. Уполном. Главлита № В-75118. Тир. 10.000. МТП 1934. 451/33.